

TINECO

FLOOR ONE S5 COMBO SERIES Smart Cordless Vacuum & Washer

Instruction Manual

Panduan Petunjuk

คู่มือการใช้งาน

Hướng Dẫn Sử Dụng



*Actual product may differ from illustration.

CONTENTS

Important Safety Instructions.....	2
Overview.....	5
Accessories.....	7
Assembly.....	8
Operation.....	9
Maintenance.....	16
Specifications.....	20
Troubleshooting.....	21
Warranty.....	22

Important Safety Instructions

EN

SAVE THESE INSTRUCTIONS

Household use only.

When using an electrical appliance, basic precautions should always be followed, including the following:

READ ALL INSTRUCTIONS BEFORE USING (THIS APPLIANCE). Failure to follow the warnings and instructions may result in electric shock, fire and/or serious injury.

WARNING – To reduce the risk of fire, electric shock, or injury:

1. This appliance can be used by children aged from 8 years and above and persons with reduced physical, sensory or mental capabilities or lack of experience and knowledge if they have been given supervision or instruction concerning use of the appliance in a safe way and understand the hazards involved. Children should not play with the appliance. Cleaning and user maintenance shall not be performed by children without supervision.
2. The appliance is not to be used by persons (including children) with reduced physical, sensory or mental capabilities, or lack of experience and knowledge, unless they have been given supervision or instruction.
3. Use only indoors, on non-carpeted floor surfaces such as vinyl, tile, sealed wood, etc. Be careful not to run over loose objects or edges of area rugs. Stalling the brush may result in premature belt failure.
4. Do not allow to be used as a toy. Close attention is necessary when used by or near children, pets or plants.
5. Use only as described in this manual. Use only manufacturer's recommended attachments.
6. Do not use with a damaged cord or plug. If appliance has been dropped, damaged, left outdoors, dropped into water, or is not working as it should, return it to a service center.
7. Do not handle charger, including charger plug, and charger terminals with wet hands.
8. Do not put any object into openings. Do not use with any opening blocked; keep free of dust, lint, hair, and anything that may reduce air flow.
9. Keep hair, loose clothing, fingers, and all parts of your body away from openings and moving parts.
10. Use extra care when cleaning on stairs.
11. Do not use to pick up flammable or combustible liquids, such as gasoline, or use in areas where they may be present.
12. Do not pick up anything that is burning or smoking, such as cigarettes, matches, or hot ashes.
13. Do not use without filter.
14. Prevent unintentional activation. Ensure the switch is in the off-position before picking up or carrying the appliance. Carrying the appliance with your finger on the switch or energizing appliance that have the switch on invites accidents.
15. Always switch off the appliance before making any adjustments, changing accessories, or storing the appliance. Such preventive safety measures reduce the risk of starting the appliance accidentally.

16. Recharge only with the charger specified by Tineco. A charger that is suitable for one type of battery pack may create a risk of fire when used with another battery pack.
17. Use appliances only with specifically designated Tineco battery packs. Use of any other battery packs may create a risk of injury and fire.
18. Under abusive conditions, liquid may be ejected from the battery; avoid contact. If contact accidentally occurs, flush with water. If liquid comes into eye contact, seek medical help. Liquid ejected from the battery may cause irritation or burns.
19. Do not use a battery pack or appliance that is damaged or modified. Damaged or modified batteries may exhibit unpredictable behavior resulting in fire, explosion or risk of injury.
20. Do not expose a battery pack or appliance to fire or excessive temperature. Exposure to fire or temperature above 266°F (130°C) may cause an explosion.
21. Follow all charging instructions and do not charge the battery pack or appliance outside of the temperature range specified in the instructions. Charging improperly or at temperatures outside of the specified range may damage the battery and increase the risk of fire.
22. Have servicing performed by a qualified repair person using only identical replacement parts. This will ensure that the safety of the product is maintained.
23. This appliance contains battery cells that are non-replaceable. Do not modify or attempt to repair the appliance or the battery pack except as indicated in the instructions for use and care.
24. Always turn off this appliance before connecting or disconnecting the motorized nozzle.
25. Do not charge or store the appliance outdoors or inside the car. Only charge, store or use the battery in a dry indoor area where the temperature is higher than 39.2°F (4°C) but lower than 104°F (40°C). The charger is for indoor use only.
26. Do not use to pick up ultrafine particles, such as lime, cement, sawdust, gypsum powder, or ashes.
27. Do not use to pick up sharp objects, such as metallic nails, pieces of glass, metal paper clips, or pins.
28. Do not use to pick up hazardous material and chemicals, such as solvent, drain cleaner, strong acids, or strong alkali.
29. Stop using immediately if the appliance is overheating, making unusual noises, producing unusual odors, performing low suction, or leaks electricity.
30. Turn cleaner OFF and disconnect from electrical outlet for long-term storage.
31. Always clean the Dirty Water Tank after each use to avoid potential blockage, which may lead to low suction power, motor overheating, or reduce the service life of the appliance.
32. Store appropriately indoors in a dry place after use.
33. Do not place or submerge appliance in standing water or try to clean flooded areas.
34. All data and technical instructions of this manual are based on results from lab tests of Tineco or designated third parties. The company reserves all rights for final explanations.
35. The plug must be removed from the socket-outlet before cleaning or maintaining the appliance.
36. A hazard may occur if the appliance runs over the supply cord.
37. Do not use the appliance when the water depth is more than 5mm above the surface.

Range of Usage

1. The cordless hard floor cleaner is to be used on indoor hard floors, such as vinyl, tile, sealed wood, etc. Use on a rough surface may not get the best performance.
2. Keep your appliance away from heat sources, such as fireplace or heater, to avoid casing deformation.
3. Do not use to pick up flammable or combustible liquids, ultrafine particles, sharp objects, hazardous material, chemicals or anything that is burning or smoking, as described above.

About Cleaning Solution

1. A large amount of cleaning solution entering into the motor may cause damage to the appliance.
2. Add solution as instructed in the Operation section. We recommend using the provided cleaning solution. Do not use the product with acidic, alkaline solution, or any substances harmful to the environment.
3. Keep out of reach of children. If any solution gets into the eyes, immediately flush them with clean water. If any solution is swallowed by accident, seek medical care immediately.
4. Dirty water and solution disposal should comply with local environmental regulations.

About the Appliance

1. Do not modify or attempt to repair the appliance except as indicated in the instructions for operating and cleaning.
2. Charge the appliance with the Tineco adaptor. Input Voltage: AC 100-240V. Both high and low voltages can damage the adaptor, appliance, or even cause danger to the user.
3. Use extra care when cleaning on stairs.
4. Ensure that the Power Switch is in the OFF-position before picking up or carrying the appliance. Do not lay flat or lean the appliance so as to prevent dirty water from entering into the motor.
5. To avoid being tripped accidentally, please put away the appliance on the charging base.
6. Always install the Dirty Water Tank and Clean Water Tank properly before use.
7. Do not allow the appliance or charger to get wet to avoid risk of fire or injury caused by a short circuit.

Overview

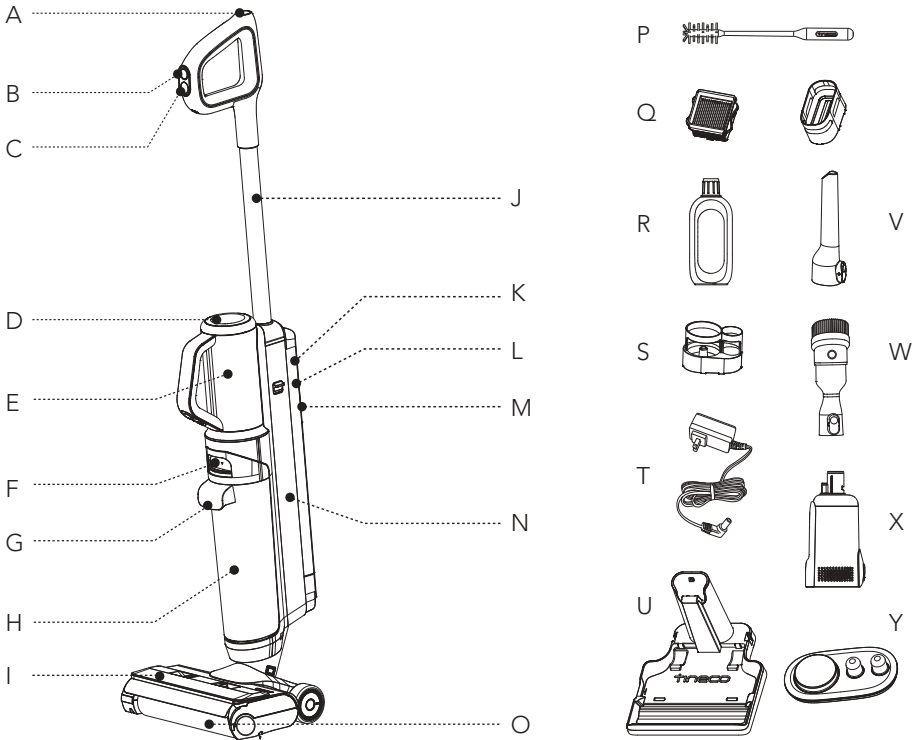

- A. Self-cleaning Button
- B. AUTO/MAX Mode
- C. Power On/Off
- D. Digital Display
- E. Main Body
- F. Dirty Water Tank Release
- G. Dirty Water Tank Handle
- H. Dirty Water Tank (DWT)
- I. Brush Roller Cover
- J. Tube
- K. WiFi/Mute Button
- L. Clean Water Tank Release
- M. Clean Water Tank Handle

- N. Clean Water Tank (CWT)
- O. Brush Roller
- P. Cleaning Tool
- Q. Dry Filter & Holder
- R. Deodorizing & Cleaning Solution
- S. Accessory Holder
- T. Adaptor
- U. Charging Base
- V. Crevice Tool
- W. 2-in-1 Dusting Brush
- X. Dustbin
- Y. Storage Tray (for Hand Vac)

Digital Display



- A. Dirt Monitoring Loop
(Blue to red according to the dirt amount)
- B. WiFi Indicator
- C. AUTO Mode
- D. DWT Full
- E. MAX Mode
- F. Floor Washer
- G. CWT Empty

- H. Brush Roller Tangled
- I. Hand Vac
- J. MAX Mode in Hand Vac
- K. Dust Sensor Malfunction
- L. ECO Mode in Hand Vac
- M. Battery Indicator
- N. Self-cleaning Icon

Accessories

Note:

Accessories may vary between markets. If you require more accessories, please go to www.tineco.com or store.tineco.com.



Deodorizing & Cleaning Solution

Removes dirt, grime, grease and tough stains from most types of hard surfaces, like tile, marble, sealed hardwood floors, and more. Always use Tineco solution in your appliance.

Add one bottle of solution to each full tank of clean water.



Brush Roller

Soft roller head with bristles can be used to vacuum and wash at the same time. It can be easily cleaned with the self-cleaning function.

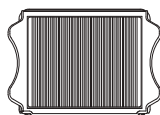

Dry Filter

Dry filter and filter net can block large particles and debris, ensure the appliance's durability.

* Please install the dry filter before use, or it may lead to weak suction.



Cleaning Tool

A full brush to clean the DWT, brush chamber and opening. The tool also has a bristled end to remove dirt and mud on the roller and DWT.



2-in-1 Dusting Brush

Switches between a wide and a soft brush by pressing the release button. The soft brush is most effective on hard-surface furniture while the wide brush is effective for upholstered furniture, curtains, etc.

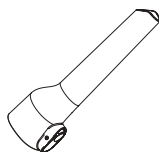

Crevice Tool

For corners, nooks, and other hard-to-reach places such as around car seats, picture frames, and cupboards.

Assembly

How to Assemble/Disassemble

Note:

For water tank and brush assembly, please refer to "Operation" and "Maintenance".

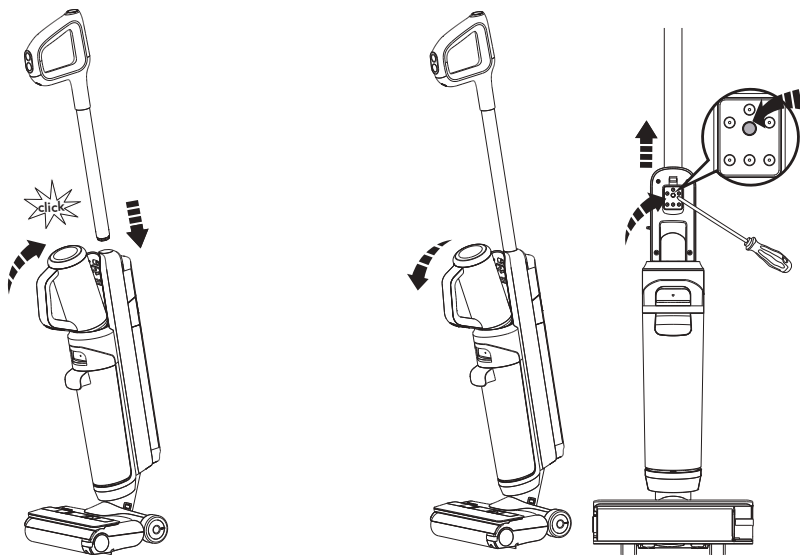

To assemble, install the main body and handle into the appliance until you hear a click.

In the event that the handle need to be disassembled, first remove the main body. Press the spring to release the handle with a tool (like a screwdriver) and lift the released handle from the appliance.



Operation

Preparing for Use

Before first use, please charge the appliance for 3~4 hours (refer to “Charging Instructions” for details).

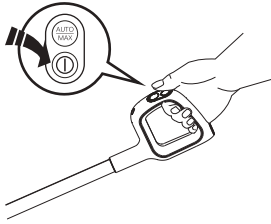
* Based on results from Tineco lab tests. Lab temperature 39.2°F (4°C) ~ 104°F (40°C).



Press the  button and the appliance will start in AUTO mode by default. Press it again to turn off the appliance. Switch between AUTO and MAX mode by pressing the  button.

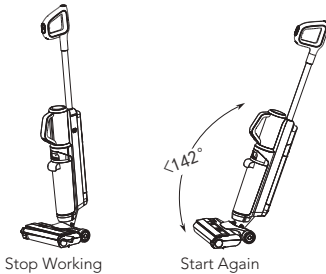

The appliance will stop working when put uprightly and start running again when you recline.

* Do not recline more than 142° to protect against water leakage.

Note:

- Selecting the appropriate mode depending on the CWT contents is vital for maximum dirt detection effectiveness.
- Do not vacuum foamed liquid.
- To vacuum water left on the surface, the appliance will switch off in 3 seconds after power off.

Tips:

- Solution mode/ Water Only mode:
Appliance starts with Solution mode by default. Power on while the appliance is upright, long-press  for 3s to switch between the two modes.
- Switch to Water Only mode:
LED Loop: Red → Blue (use water only)
- Switch to Solution mode:
LED Loop: Blue → Red (use cleaning solution)

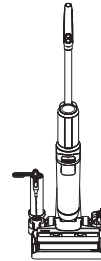

Place the appliance on the charging base vertically after use for recharge and storage.

Filling Clean Water Tank

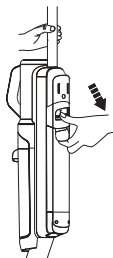

Press the Clean Water Tank release button to remove it from the appliance.

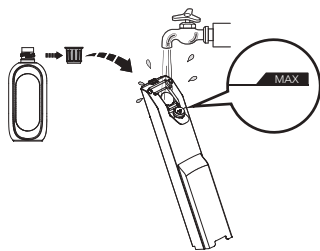

Open the tank cap, and fill with tap water to the Max line. When deep cleaning is necessary, add one bottle cap of solution to the CWT and tightly close the cap.

Note:
Only use water under 140°F/60°C.
DO NOT USE HOT WATER.

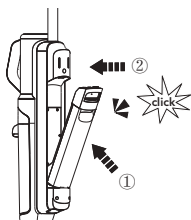

Place the tank back into the appliance. You should hear a "Click" if done correctly.

Charging Instructions

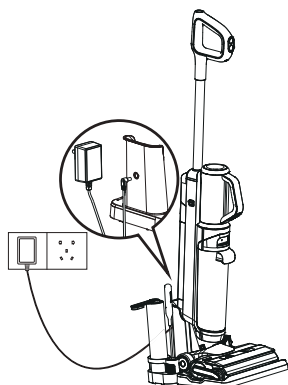

To charge the appliance, place the appliance on the charging base and plug the adaptor into a power outlet.

1. Connect the external charging cord to the charging base and plug it into the wall outlet.
2. To avoid tripping hazards, please place the appliance on the charging base near a wall during charging.

Warning:

- Only charge the appliance with the adaptor supplied by Tineco.
- During long periods of not being used, the appliance must be charged once every 3 months for optimal performance.
- Store indoors in a dry place. Do not expose the appliance to sunlight or freezing temperatures. Recommended temperature range: 39.2°F (4°C) ~ 104°F (40°C).

Cleaning Mode Selection

AUTO Mode



- In AUTO mode, the iLoop™ sensor automatically detects how dirty the floor is and applies the appropriate amount of detergent and suction power.
- A red dirt monitoring loop indicates more dirt is detected, and a blue loop indicates less dirt is detected. This mode automatically provides the best cleaning solution.

MAX Mode



- In AUTO mode, press the  button to enter MAX mode.
- In Max mode, the appliance will apply max suction power and will spray water/solution for deeper cleaning.

ECO Mode (Hand Vac)



- When the main body is used as a hand vac, the appliance will start in ECO mode by default.

MAX Mode (Hand Vac)



- Press the  button to switch to MAX mode while using the hand vac.

Note:

Keep sharp objects away from the digital display screen to avoid scratches and scrapes.

Usage of Hand Vac

EN

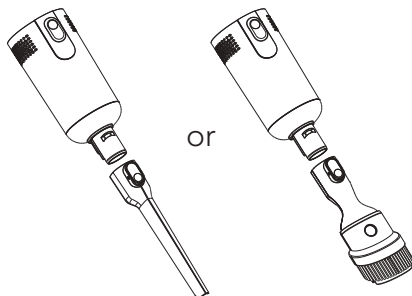
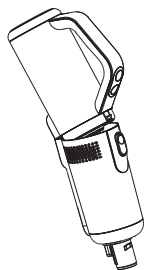

Install the dustbin to the main body properly and it clicks into place.

Attach the accessory tool onto the dustbin, it will click into position when correctly fitted.

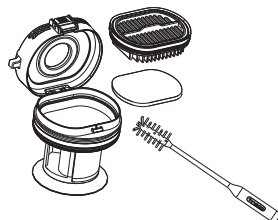
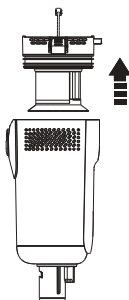
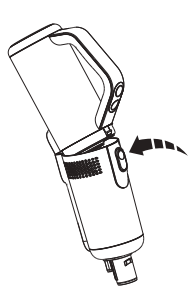

- Press the release button to remove the dustbin, pull out the mesh filter as above and empty the contents.
- Press the HEPA lock button to take out the HEPA and sponge filter, clean both parts with the cleaning tool.

Note:

- Clean the dustbin and filters after each use.
- To maintain high performance, wash and dry the sponge filter monthly, replacing it every 6 months. Wash and dry the HEPA filter every 3 months, replacing it every 12 months.
- Air dry completely before reinstalling.

Runtime

- The runtime for the Floor Washer is about 15~20 minutes.
- The runtime for the Hand Vac is about 25~50 minutes.
- Estimated runtime data was obtained by a Tineco Laboratory.

Charging Time

- A full charge takes approximately 3~4 hours.
- Estimated data was obtained by a Tineco Laboratory using ambient temperatures between 39.2°F (4°C) to 104°F (40°C).

Indicator

When in Use



Battery level > 10%: battery indicator will be illuminated.



Battery level ≤ 10%: battery indicator will be blinking.



Off: no power detected or possible battery malfunction.



Indicator blinking: dirt sensor malfunction or blocked.



Indicator blinking: CWT is empty.



Indicator blinking: DWT is full or channel has a blockage.



Indicator blinking: brush roller is not installed or has a blockage.



Illuminated: WiFi has successfully connected.



Blinking: WiFi is connecting.



Off: WiFi is not connected, please connect to the network.



Indicator blinking: appliance is in need of self-cleaning.

During Charging



Tineco indicator: breathing.

Fully Charged



In 5 minutes: Tineco indicator illuminated.
After 5 minutes: all indicator lights turn off.

App

All the functions can be performed using the Tineco app. Download the Tineco app from the App Store, Google Play and Tineco Official Site.



Note:

The default setting for voice prompt is English, you can set other languages via App.

Voice Prompt (Contents may vary, please in kind prevail.)

Status	Reminder
Voice prompts on	Voice prompts on
Voice prompts disabled	Voice prompts disabled
Auto mode by default	Auto mode
Switch to Max mode	Max mode
Cleaning with water only	Cleaning with water only
Cleaning with cleaning solution by default	Cleaning with cleaning solution
Battery level: 10~20%	Low battery
Battery level: 0~10%	Low battery, please charge
Clean Water Tank is empty	Clean Water Tank empty, please refill water and cleaning solution
Need self cleaning	Please begin self-cleaning cycle
Appliance not on the charging base	Please place appliance on charging base
Dirty Water Tank is full	Dirty Water Tank full, please empty
Dirty Water Tank not installed	Please install the Dirty Water Tank
Brush roller is tangled	Please clean the brush roller.
Brush roller not installed	Please install the brush roller correctly
Power is off	Power off
Start charging	Charging has commenced
Begin self-cleaning cycle	Auto-detecting whether to run self-cleaning cycle, please begin self-cleaning cycle
Battery insufficient for self-cleaning	Low battery, start charging
Sufficient battery to start self cleaning	Start self cleaning
Cleaning brush roller	Cleaning brush roller
Cleaning debris channel	Cleaning debris channel
Auto detecting	Auto detecting
Deep cleaning	Deep cleaning
Self-cleaning stopped	Self-cleaning cycle stopped, please clean Dirty Water Tank
Self-cleaning complete	Self-cleaning cycle complete, please clean Dirty Water Tank
Main body uninstalled during self-cleaning	Please install the main body

Maintenance

EN

Note:

- For optimal performance and to prevent odors, always **clean** and **dry** DWT, floater, filters, brush roller, brush roller cover **completely** after each use.
- Please make sure each part is installed correctly or the appliance may not work properly.
- After maintenance, place the appliance on the charging base vertically. Do not expose the appliance to direct sunlight, and store it indoors in a dry place.

Main Body

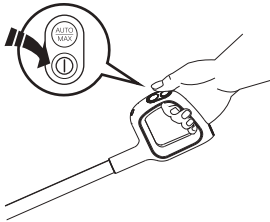

To reduce the risk of injury, switch off before performing maintenance.

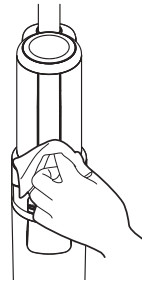

Use a cloth to clean the surface with a neutral detergent. The cloth should be dry to prevent water from entering the appliance.

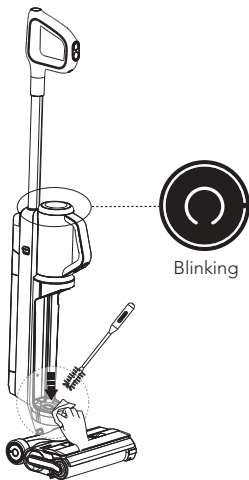

When the indicator of Dust Sensor Malfunction blinking, remove Dirty Water Tank, clean the dirt sensor with a damp cloth or the cleaning tool.

Dirty Water Tank

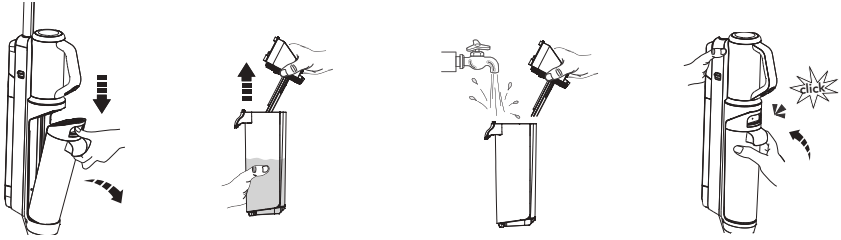

- When dirty water reaches the Max line, the appliance will stop working and show a reminder on the display and play a voice prompt.
- Pull up the tank lid to empty the DWT. Use the cleaning tool to remove remaining debris. Rinse the inside of the DWT and place back into the appliance.

Dirty Water Tank Lid

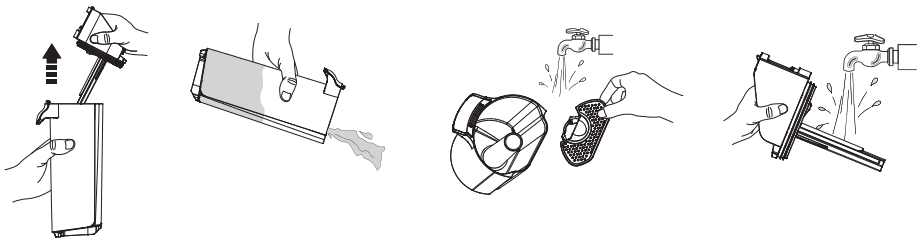

If the Dirty Water Tank lid and the filter inside have been blocked, remove the tank lid and the filter, rinse both parts with water.

Dry Filter



Grasp recessed area on each side of the dry filter and pull upward. Rinse under running water and must be completely dry before recombining with the lid of the DWT.

* A spare dry filter is provided with your appliance for convenient replacement.

Brush Roller Self-cleaning

EN

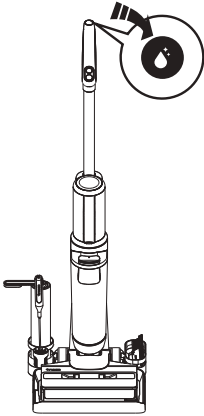

1. Place the appliance on the charging base after use, the sensor will auto-detect the level of dirt.
2. When you hear the voice prompt "please begin self-cleaning cycle," press the self-cleaning button and begin the process.
3. Once complete, you will hear the voice prompt "self-cleaning completed, please clean the Dirty Water Tank." At this point, the appliance will begin charging.

Note:

- Ensure the charging base is plugged in and the battery level is >10%.
- Before self-cleaning cycle, please clean the DWT and ensure the water level in the CWT exceeds 40%.

Brush Roller Cover

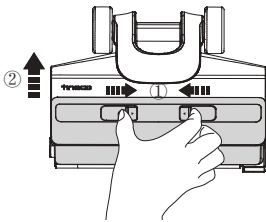

Squeeze latches on the cover and pull upward to remove.

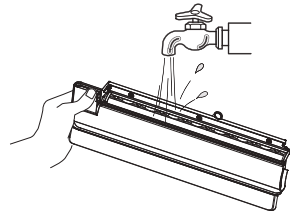

Rinse with water.

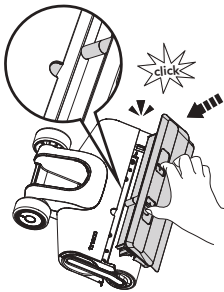

When replacing, always latch the brush cover into place to avoid leakage.

Brush Roller

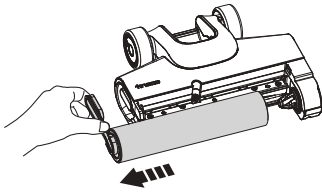

Remove the brush roller by grabbing the brush roller tab and pulling out.

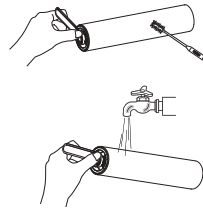

Using the cleaning tool, remove the hair and debris wrapped around the roller and rinse with water. Replace the brush roller back into the accessory holder, and allow it to dry completely before reinstalling.

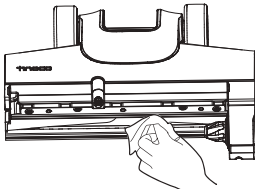

Remove hair and debris from the brush roller chamber and the opening with a tissue or a damp cloth.

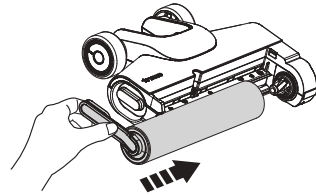

Replace the brush roller by inserting the brush roller end into the right side of the holder, then attach the roller tab to the magnetic buckle on the left side to lock into place.

Note:

A spare brush roller is provided with your appliance for convenient replacement.













Specifications

Product	FLOOR ONE S5 COMBO SERIES
AC Input	100~240V
Voltage	21.6V \equiv 2500mAh Lion
Rated Power	190W
Running Time	Floor Washer: 15~20 mins / Hand Vac: 25~50 mins
Charging Time	3~4 hrs
Water Flow Rate	30~100ml/min
CWT Capacity	~0.5L
DWT Capacity	~0.45L
Waterproof	IPX4

Disposal

- The battery contains materials that are harmful to the environment and must be removed from the appliance before it is discarded.
- When removing the battery, the appliance must be powered off.
- Batteries, chargers, accessories and packaging should be sorted for environmental friendly recycling. Do not put them into fire, water or soil. Do not dispose of batteries and chargers into household waste! 
- If battery leakage contacts skin or clothing, immediately flush with water to avoid irritation and seek medical help.

Troubleshooting

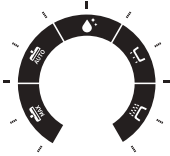
Problem	Possible cause	Solution
The appliance does not turn on	Auto protection for overheating	Restart after cooling down
	Contact piece on the main body is dusty	Clean the contact piece with a dry cloth
Weak suction	The dry filter is not installed, or the dry filter is dirty	Install the dry filter or clean and allow it to dry completely
Brush roller tangled indicator blinking  Voice prompt: 1. Please clean the brush roller 2. Please install the brush roller correctly	 1. The brush roller is blocked 2. The brush roller is not installed	1. Remove blockages 2. Install brush roller correctly
WiFi indicator is off	 WiFi is not connected	Follow the in-app guide to connect to WiFi
CWT empty indicator blinking  Voice prompt: Clean Water Tank empty, please refill water and cleaning solution	 CWT is empty	Refill CWT
DWT full indicator blinking  Voice prompt: Please clean Dirty Water Tank	 The dirty water in DWT has reached the MAX line	Empty the dirty water and then reinstall the DWT
All lights off in operation	 Battery overheat or malfunction	Cool the appliance down and restart
Battery indicator blinking  Voice prompt: Low battery, please charge	 Low battery	Charge the appliance, or restart
Dust sensor malfunction indicator blinking  Voice prompt: Please begin self-cleaning cycle	 Dirt sensor malfunction or blocked	Remove blockages, clean the debris channel, or restart
Self-cleaning icon blinking	 Brush roller is dirty	Start self-cleaning
All indicators blinking together	 Motor malfunction	Contact Customer Service

Note:

If the above troubleshooting guide fails to provide a solution, please visit our website www.tineco.com for further support.

Warranty

2-YEAR LIMITED WARRANTY

- Only applies to purchases made from authorized retailers of Tineco.
- Is subject to the adherence of the requirements outlined in this instruction manual, and is subject to further conditions outlined below.
- This warranty is governed by and construed under the laws of the country in which the purchase took place. We provide 2-year warranty or a warranty period as stipulated by applicable local law, whichever is longer.

WHAT IS COVERED?

- Your Tineco appliance has a 2-year warranty against original defects in material and workmanship, when used for private household purposes in accordance with the Tineco Instruction Manual. Motorized accessories and battery bought separately come with a 1-year warranty.
- This warranty provides, at no extra cost to you, all labor and parts necessary to ensure your appliance is in proper operating condition during the warranty period.
- This warranty will only be valid if the appliance is used in the country in which it was sold.

WHAT IS NOT COVERED?

Tineco shall not be liable for costs, damages or repairs incurred as a result of:

- Appliances purchased from an unauthorized dealer.
- Careless operation or handling, misuse, abuse and/or lack of maintenance or use not in accordance with the Tineco Instruction Manual.
- Use of the appliance other than for normal domestic purposes, e.g. for commercial or rental purposes.
- Use of parts not in accordance with the Tineco Instruction Manual.
- Use of parts and accessories other than those produced or recommended by Tineco.
- External factors unrelated to product quality and use, such as weather, modifications, accidents, electrical outages, power surges or acts of God.
- Repairs or alterations carried out by unauthorized parties or agents.
- Failing to clear blockage and other hazardous material from the appliance.
- Normal wear and tear, including normal wearing parts, such as clear bin, belt, filter, HEPA, brush bar, and power cord (or where external damage or abuse is diagnosed), carpet or floor damage due to use not in accordance with manufacturer's instructions or failure to turn the brush bar off when necessary.
- Reduction in battery discharge time due to battery age or use.

WARRANTY LIMITATIONS

- Any implied warranties relating to your appliance including but not limited to warranty of merchantability or warranty of fitness for a particular purpose, are limited to the duration of this warranty.
- Warranty coverage applies to the original owner and to the original battery only and is not transferable.
- This limited warranty gives you specific legal rights. You may also have other rights which vary by region.
- Manufacturer's warranties may not apply in all cases, depending on factors such as use of the product, where the product was purchased, or who you purchased the product from. Please review the warranty carefully, and contact the manufacturer if you have any questions.

WARRANTY SERVICE

Register: We highly recommend that upon purchase, you register your appliance on the Tineco official website (www.tineco.com) and enjoy exclusive benefits. To register, please enter the last 11 digits of the serial number (found on the back of the appliance).

Failure to register your product won't diminish your warranty rights.

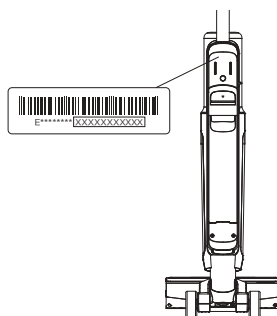

How to Claim: Please retain your proof of purchase. To make a claim under our Limited Warranty, you need to provide your serial number and the original purchase receipt with the purchase date and order number on it.

All work will be carried out by Tineco or its authorized agency.

Any replaced defective parts will become the property of Tineco.

Service under this warranty will not extend the period of this warranty.

Visit Tineco website **www.tineco.com**
for expert customer service.

DAFTAR ISI

Petunjuk Keselamatan Penting.....	25
Gambaran Umum	28
Aksesori	30
Perakitan.....	31
Pengoperasian	32
Pemeliharaan	39
Spesifikasi.....	43
Pemecahan Masalah.....	44
Garansi.....	45

Petunjuk Keselamatan Penting

SIMPAN PETUNJUK INI

Hanya untuk penggunaan rumah tangga.

Saat menggunakan peralatan listrik, tindakan kehati-hatian dasar harus selalu dipatuhi, termasuk berikut ini:

BACA SEMUA PETUNJUK SEBELUM PENGGUNAAN (PERALATAN INI). Kegagalan mematuhi peringatan dan petunjuk dapat mengakibatkan sengatan listrik, kebakaran, dan/atau cedera serius.

PERINGATAN – Untuk mengurangi risiko kebakaran, sengatan listrik, atau cedera:

1. Peralatan ini dapat digunakan oleh anak-anak berusia 8 tahun ke atas serta orang-orang dengan keterbatasan fisik, sensor, atau kejiwaan, atau orang-orang dengan pengalaman dan pengetahuan yang kurang, jika mereka diberikan pengawasan atau petunjuk mengenai penggunaan alat dengan cara yang aman dan memahami bahaya yang ada. Anak-anak tidak boleh bermain dengan alat ini. Pembersihan dan perawatan pengguna tidak boleh dilakukan oleh anak-anak tanpa pengawasan.
2. Peralatan ini tidak boleh digunakan oleh orang-orang (termasuk anak-anak) dengan keterbatasan fisik, sensor, atau kejiwaan, atau orang-orang dengan pengalaman dan pengetahuan yang kurang, kecuali mereka diberi pengawasan atau petunjuk.
3. Hanya gunakan di dalam ruang, di permukaan nonkarpet, seperti vinil, ubin, kayu tersegel, dll. Berhati-hatilah agar tidak menabrak benda atau tepi karpet yang kendur. Sikat yang macet dapat mengakibatkan kegagalan sabuk dini.
4. Jangan biarkan alat digunakan sebagai mainan. Perhatian penuh wajib diberikan ketika digunakan oleh atau di dekat anak-anak, hewan peliharaan, atau tanaman.
5. Hanya gunakan sesuai yang dijelaskan dalam panduan ini. Hanya gunakan peralatan tambahan yang disarankan produsen.
6. Jangan gunakan dengan kabel atau steker yang rusak. Jika alat terjatuh, rusak, tertinggal di luar ruangan, terjatuh ke air, atau tidak bekerja seperti seharusnya, kembalikan ke pusat layanan.
7. Jangan memegang pengisi daya, termasuk steker pengisi daya, dan terminal pengisi daya dengan tangan basah.
8. Jangan masukkan benda apa pun ke dalam bukaan. Jangan gunakan saat bukaan terhalangi. Jaga alat agar bebas dari debu, serat, rambut, dan apa pun yang dapat mengurangi aliran udara.
9. Jauhkan rambut, pakaian longgar, jari, dan semua bagian tubuh Anda dari bukaan dan bagian yang bergerak.
10. Beri perhatian lebih ketika membersihkan di tangga.
11. Jangan gunakan untuk mengisap cairan mudah terbakar, misalnya bensin, atau di area tempat cairan tersebut mungkin berada.
12. Jangan mengisap apa pun yang terbakar atau berasap, misalnya rokok, korek api, atau abu panas.
13. Jangan gunakan tanpa filter.

14. Cegah aktivasi tanpa sengaja. Pastikan sakelar berada di posisi mati sebelum mengambil atau membawa alat. Membawa peralatan dengan jari menempel pada sakelar atau mengaliri peralatan dengan listrik saat sakelar menyala dapat menyebabkan kecelakaan.
15. Selalu matikan alat sebelum melakukan penyesuaian, mengganti aksesori, atau menyimpan alat. Tindakan keselamatan pencegahan tersebut mengurangi risiko menyalakan alat dengan tidak sengaja.
16. Hanya isi ulang daya dengan pengisi daya yang ditentukan oleh Tineco. Pengisi daya yang sesuai dengan satu jenis unit baterai dapat menyebabkan risiko kebakaran jika digunakan dengan unit baterai lain.
17. Hanya gunakan alat dengan unit baterai yang dirancang khusus untuk Tineco. Penggunaan unit baterai lain dapat menyebabkan risiko cedera dan kebakaran.
18. Jika disalahgunakan, baterai bisa mengeluarkan cairan; hindari kontak. Jika kontak tidak sengaja terjadi, siram dengan air. Jika cairan terkena mata, cari pertolongan medis. Cairan yang keluar dari baterai dapat menyebabkan iritasi atau luka bakar.
19. Jangan gunakan unit baterai atau alat yang rusak atau dimodifikasi. Baterai yang rusak atau dimodifikasi dapat menunjukkan perilaku tak terduga yang dapat mengakibatkan kebakaran, ledakan, atau risiko cedera.
20. Jangan memaparkan unit baterai atau alat pada api atau suhu berlebihan. Pemaparan pada api atau suhu di atas 130°C dapat menyebabkan ledakan.
21. Ikuti semua petunjuk pengisian daya dan jangan isi daya unit baterai atau alat di luar rentang suhu yang telah ditentukan dalam petunjuk. Pengisian yang tidak benar atau suhu di luar rentang yang telah ditentukan dapat merusak baterai dan meningkatkan risiko kebakaran.
22. Lakukan servis oleh petugas reparasi berpengalaman hanya dengan suku cadang pengganti yang identik. Ini akan memastikan keamanan produk terpelihara.
23. Peralatan ini berisi sel baterai yang tidak dapat diganti. Jangan memodifikasi atau mencoba memperbaiki alat atau unit baterai kecuali seperti yang diindikasikan dalam petunjuk penggunaan dan perawatan.
24. Selalu matikan alat sebelum menyambungkan atau melepaskan sambungan nozel bermesin.
25. Jangan isi daya atau simpan alat di luar ruangan atau di dalam mobil. Hanya isi daya, simpan, atau gunakan baterai di area dalam ruangan kering dengan suhu lebih tinggi dari 4°C dan lebih rendah dari 40°C. Pengisi daya hanya untuk digunakan di dalam ruangan.
26. Jangan gunakan untuk mengambil partikel ultrahalus, seperti kapur, semen, serbuk gergaji, bubuk gips, atau abu.
27. Jangan gunakan untuk mengambil benda tajam, seperti paku logam, pecahan kaca, klip kertas logam, atau pin.
28. Jangan gunakan untuk mengambil bahan berbahaya dan bahan kimia, seperti pelarut, pembersih saluran, asam kuat, atau basa kuat.
29. Segera hentikan penggunaan jika alat mengalami panas berlebihan, mengeluarkan kebisingan yang aneh, menghasilkan bau yang tidak biasa, daya isap yang lemah, atau mengalami kebocoran listrik.
30. Matikan pembersih dan lepaskan dari stopkontak untuk penyimpanan jangka panjang.
31. Selalu bersihkan Tangki Air Kotor setelah setiap penggunaan untuk menghindari potensi penyumbatan, yang dapat menyebabkan lemahnya daya isap, motor mengalami panas berlebihan, atau mengurangi masa pakai alat.

32. Simpan dengan benar di dalam ruangan di tempat yang kering setelah digunakan.
33. Jangan meletakkan atau merendam alat di genangan atau mencoba membersihkan area banjir.
34. Semua data dan petunjuk teknis panduan ini didasarkan pada hasil dari uji laboratorium Tineco atau pihak ketiga yang ditunjuk. Perusahaan mempertahankan hak atas penjelasan final.
35. Steker harus dilepas dari stopkontak sebelum membersihkan atau merawat peralatan.
36. Bahaya dapat terjadi apabila peralatan menggilas kabel suplai.
37. Jangan gunakan alat saat kedalaman air lebih dari 5 mm di atas permukaan.

Rentang Penggunaan

1. Pembersih lantai keras nirkabel digunakan pada lantai keras dalam ruangan, seperti vinil, ubin, kayu bersegel, dll. Alat mungkin tidak mencapai kinerja terbaik jika digunakan pada permukaan kasar.
2. Jauhkan alat dari sumber panas, seperti perapian atau pemanas, guna menghindari perubahan bentuk casing.
3. Jangan gunakan untuk memungut cairan yang mudah menyala atau terbakar, partikel ultrahalus, benda tajam, bahan berbahaya, bahan kimia, atau apa pun yang menyala atau berasap, sebagaimana dijelaskan di atas.

Tentang Larutan Pembersih

1. Larutan pembersih yang masuk ke dalam motor dalam jumlah besar dapat menyebabkan kerusakan alat.
2. Tambahkan larutan sesuai petunjuk di bagian Pengoperasian. Kami menganjurkan Anda menggunakan larutan pembersih yang disediakan. Jangan gunakan produk dengan larutan asam atau basa, atau zat apa pun yang membahayakan lingkungan.
3. Jauhkan dari jangkauan anak-anak. Jika larutan terkena mata, segera bilas mata dengan air bersih. Jika larutan tidak sengaja tertelan, segera cari perawatan medis.
4. Pembuangan air kotor dan larutan harus mematuhi peraturan lingkungan setempat.

Tentang Alat

1. Jangan memodifikasi atau mencoba memperbaiki alat kecuali seperti yang diindikasikan dalam petunjuk pengoperasian dan pembersihan.
2. Isi daya alat dengan adaptor Tineco. Tegangan Input: AC 100-240 V. Tegangan tinggi ataupun rendah dapat merusak adaptor, alat, atau bahkan menyebabkan bahaya bagi pengguna.
3. Beri perhatian lebih ketika membersihkan di tangga.
4. Pastikan Sakelar Daya berada di posisi MATI sebelum mengambil atau membawa alat. Jangan baringkan atau miringkan alat untuk mencegah air kotor masuk ke dalam motor.
5. Untuk menghindari tersandung tanpa sengaja, simpan alat di alas pengisian daya.
6. Selalu pasang Tangki Air Kotor dan Tangki Air Bersih dengan benar sebelum penggunaan.
7. Jangan biarkan alat atau pengisi daya basah guna menghindari risiko kebakaran atau cedera akibat korsleting.

Gambaran Umum

ID

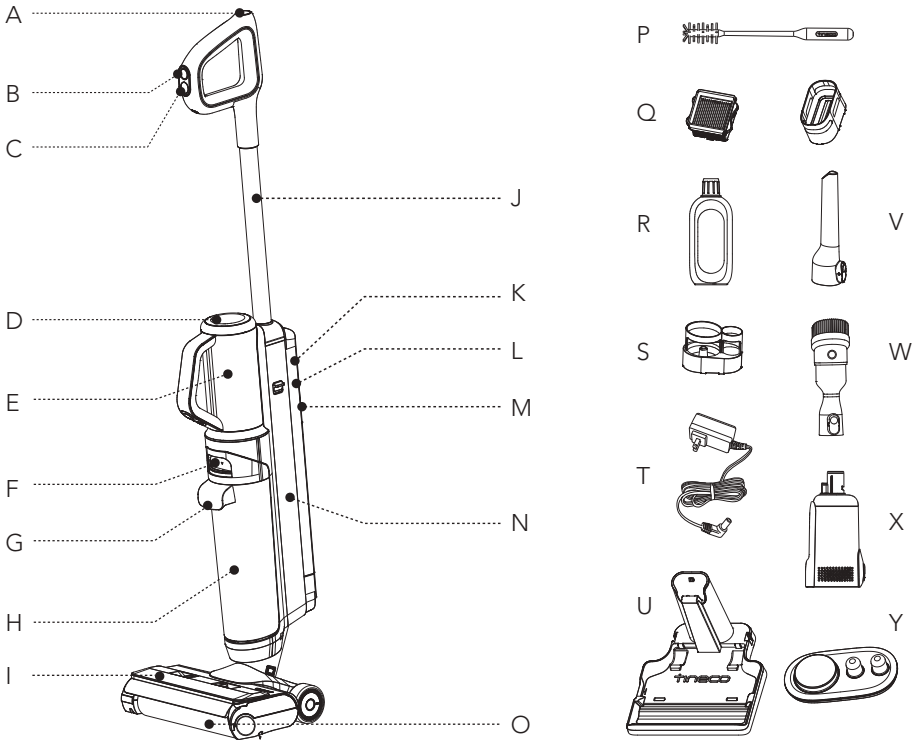

- A. Tombol Pembersihan Mandiri
- B. Mode AUTO/MAX
- C. Daya Nyala/Mati
- D. Tampilan Digital
- E. Badan Utama
- F. Pelepas Tangki Air Kotor
- G. Pegangan Tangki Air Kotor
- H. Tangki Air Kotor (TAK)
- I. Penutup Rol Sikat
- J. Tabung
- K. Tombol WiFi/Bisu
- L. Pelepas Tangki Air Bersih
- M. Pegangan Tangki Air Bersih
- N. Tangki Air Bersih (TAB)
- O. Rol Sikat
- P. Alat Pembersih
- Q. Filter Kering & Dudukan
- R. Larutan Penghilang Bau & Pembersih
- S. Dudukan Aksesori
- T. Adaptor
- U. Alas Pengisian Daya
- V. Alat Penjangkau Celah
- W. Sikat Debu 2-in-1
- X. Tempat debu
- Y. Baki Penyimpanan (untuk Vakum Tangan)

Tampilan Digital



- A. Loop Pemantauan Kotoran (Biru ke merah sesuai jumlah kotoran)
- B. Indikator WiFi
- C. Mode AUTO
- D. TAK Penuh
- E. Mode MAX
- F. Pengepel Lantai
- G. TAB Kosong

- H. Rol Sikat Kusut
- I. Vakum Tangan
- J. Mode MAX di Vakum Tangan
- K. Malafungsi Sensor Debu
- L. Mode ECO di Vakum Tangan
- M. Indikator Baterai
- N. Ikon Pembersihan Mandiri

Aksesori

Catatan:

Aksesori dapat berbeda tergantung pasar. Jika Anda memerlukan aksesori lainnya, kunjungi www.tineco.com atau store.tineco.com.

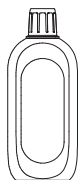

Larutan Penghilang Bau & Pembersih

Menyingkirkan kotoran, debu, dan noda membandel dari sebagian besar jenis permukaan keras, seperti ubin, pualam, lantai kayu keras tersegel, dan lainnya.

Selalu gunakan larutan Tineco pada alat Anda.

Tambahkan satu tutup botol larutan ke tiap tangki penuh air bersih.



Rol Sikat

Kepala rol lembut dengan bulu sikat dapat digunakan untuk memvakum dan mencuci sekaligus. Dapat dibersihkan dengan mudah dengan fungsi pembersihan mandiri.

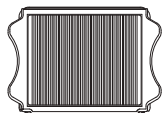

Filter Kering

Filter kering dan jaring filter dapat menghalangi partikel dan serpihan besar demi memastikan daya tahan peralatan.

* Pasang filter kering sebelum penggunaan untuk mencegah lemahnya daya isap.



Alat Pembersih

Sikat lengkap untuk membersihkan TAK, ruang sikat, dan bukaan.

Alat ini juga memiliki ujung berbulu sikat untuk menyingkirkan kotoran dan lumpur pada rol dan TAK.

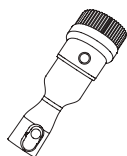

Sikat Debu 2-in-1

Beralih antara sikat lebar dan lembut dengan menekan tombol pelepas. Sikat lembut paling efektif untuk perabot dengan permukaan keras dan sikat lebar efektif untuk perabot berlapis kain, tirai, dll.

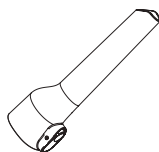

Alat Penjangkau Celah

Untuk sudut, ceruk, dan tempat yang sulit dijangkau lainnya, misalnya pada kursi mobil, bingkai foto, dan lemari.

Perakitan

Cara Merakit/Membongkar

Catatan:

Untuk perakitan tangki air dan sikat, baca "Pengoperasian" dan "Pemeliharaan".

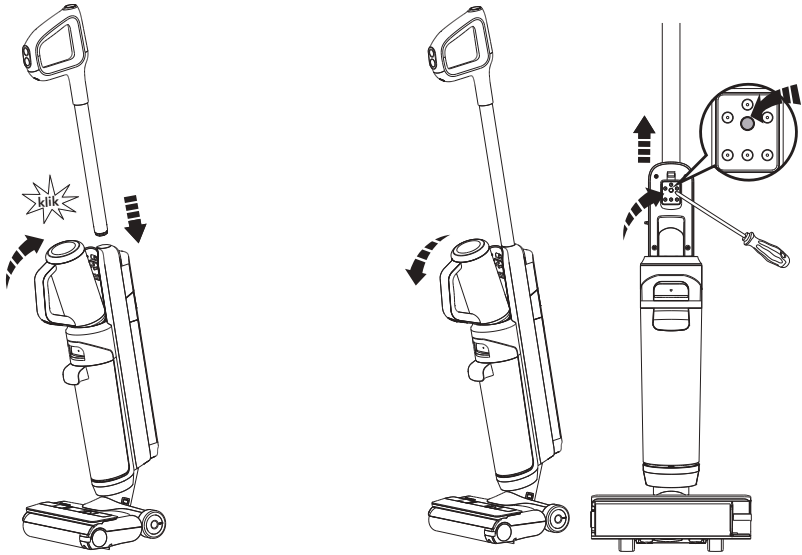

Untuk merakit, pasang badan utama dan pegangan ke dalam alat hingga terdengar bunyi "klik".

Jika pegangan perlu dibongkar, lepaskan badan utama terlebih dulu. Tekan pegas untuk melepas pegangan dengan perkakas (seperti obeng), lalu angkat pegangan yang dilepas dari alat.



Pengoperasian

Persiapan Penggunaan

Sebelum penggunaan pertama, isi daya peralatan selama 3~4 jam (baca “Petunjuk Pengisian Daya” untuk detailnya).

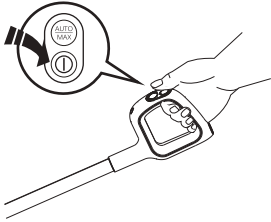
* Berdasarkan hasil dari uji lab Tineco. Suhu lab 4°C ~ 40°C.



Tekan tombol , peralatan akan menyala dalam mode AUTO secara default. Tekan lagi untuk mematikan peralatan. Beralih antara mode AUTO dan MAX dengan menekan tombol .

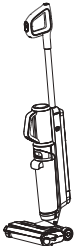

Berhenti Bekerja

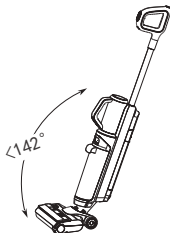

Mulai Lagi

Peralatan akan berhenti bekerja saat diletakkan tegak lurus dan mulai menyala lagi saat Anda memiringkannya.

* Jangan miringkan lebih dari 142° agar terhindar dari kebocoran air.

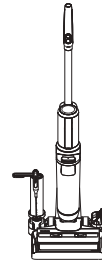

Tips:

- Mode larutan/Mode Air Saja: Peralatan menyala dalam mode Larutan secara default. Nyalakan peralatan dalam posisi tegak lurus, tekan lama  selama 3 detik untuk beralih di antara kedua mode.
- Beralih ke mode Air Saja: Loop LED: Merah → Biru (hanya gunakan air)
- Beralih ke mode Larutan: Loop LED: Biru → Merah (gunakan larutan pembersih)

Letakkan peralatan di alas pengisian daya secara vertikal setelah digunakan untuk pengisian ulang daya dan penyimpanan.

Catatan:

- Memilih mode yang tepat sesuai isi TAB penting demi efektivitas deteksi kotoran yang maksimal.
- Jangan memvakum cairan berbusa.
- Untuk mengisap air yang tersisa di permukaan, peralatan akan mati dalam 3 detik setelah daya dimatikan.

Mengisi Tangki Air Bersih

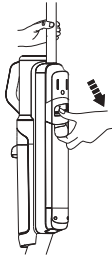

Tekan tombol pelepas Tangki Air Bersih untuk melepaskannya dari alat.

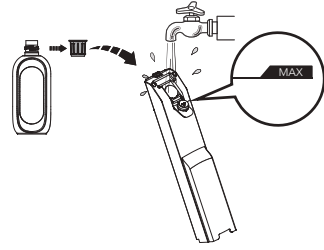

Buka penutup tangki, lalu isi dengan air keran hingga garis Max. Jika pembersihan mendalam diperlukan, tambahkan satu tutup botol larutan ke TAB dan tutup penutup dengan erat.

Catatan:

Hanya gunakan air dengan suhu di bawah 60°C.

JANGAN GUNAKAN AIR PANAS.

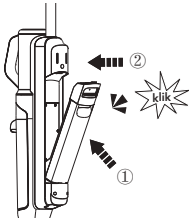

Letakkan tangki kembali ke dalam alat. Anda akan mendengar bunyi "Klik" jika dilakukan dengan benar.

Petunjuk Pengisian Daya

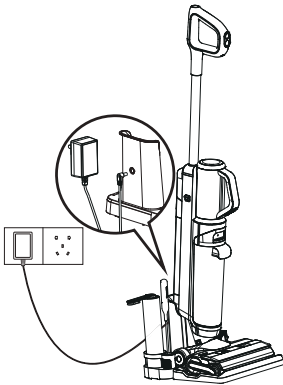

Untuk mengisi daya peralatan, letakkan peralatan di alas pengisian daya dan colokkan adaptor ke stopkontak.

1. Sambungkan kabel pengisian daya luar ke alas pengisian daya, lalu colokkan ke stopkontak dinding.
2. Untuk menghindari bahaya tersandung, letakkan alat pada alas pengisian daya di dekat dinding selama pengisian daya.



Peringatan:

- Hanya isi daya alat dengan adaptor yang disediakan oleh Tineco.
- Jika lama tidak digunakan, alat harus diisi daya sekali setiap 3 bulan untuk kinerja yang optimal.
- Simpan di dalam ruangan di tempat yang kering. Jangan paparkan alat pada sinar matahari atau suhu beku. Rentang suhu yang disarankan: 4°C ~ 40°C.

Pilihan Mode Pembersihan

Mode AUTO



- Dalam mode AUTO, sensor iLoop™ secara otomatis mendeteksi seberapa kotor lantai, lalu menerapkan jumlah detergen dan daya isap yang sesuai.
- Jika loop monitor kotoran berwarna merah, artinya makin banyak kotoran yang terdeteksi, sementara jika berwarna biru, makin sedikit kotoran yang terdeteksi. Mode ini secara otomatis memberikan solusi pembersihan terbaik.

Mode MAX



- Dalam mode AUTO, tekan tombol  untuk masuk ke mode MAX.
- Dalam mode Max, alat akan menerapkan daya isap maksimal dan akan menyemprotkan air/larutan untuk pembersihan yang lebih dalam.

Mode ECO (Vakum Tangan)



- Saat badan utama digunakan sebagai vakum tangan, alat akan memulai dalam mode ECO secara default.

Mode MAX (Vakum Tangan)



- Tekan tombol  untuk beralih ke mode MAX selagi menggunakan vakum tangan.

Catatan:

Jauhkan benda tajam dari layar tampilan digital untuk menghindari goresan dan kikisan.

Penggunaan Vakum Tangan

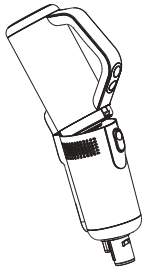

Pasang tempat debu ke badan utama dengan benar hingga terdengar bunyi "klik".

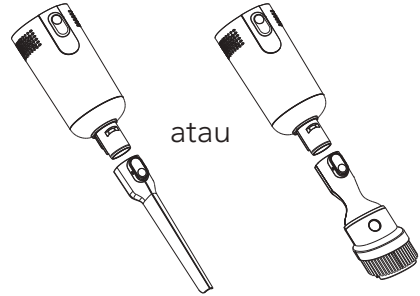

Pasang alat aksesori ke tempat debu hingga terdengar bunyi "klik" saat terpasang dengan benar.

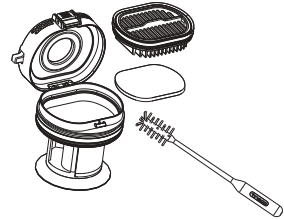
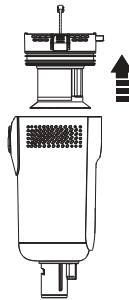
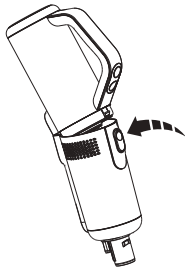

- Tekan tombol pelepas untuk melepas tempat debu, tarik filter jaring sebagaimana ditunjukkan di atas, lalu kosongkan isinya.
- Tekan tombol pengunci HEPA untuk mengeluarkan HEPA dan filter spons, bersihkan kedua komponen dengan alat pembersih.

Catatan:

- Bersihkan tempat debu dan filter setiap setelah penggunaan.
- Untuk menjaga performa tinggi, cuci dan keringkan filter spons secara bulanan dan ganti setiap 6 bulan. Cuci dan keringkan filter HEPA setiap 3 bulan dan ganti setiap 12 bulan.
- Keringkan sepenuhnya sebelum pemasangan ulang.

Waktu Operasi

- Waktu operasi Pengepel Lantai adalah sekitar 15~20 menit.
- Waktu operasi Vakum Tangan adalah sekitar 25~50 menit.
- Estimasi data waktu operasi didapatkan oleh Tineco Laboratory.

Waktu Pengisian Daya

- Pengisian daya penuh membutuhkan sekitar 3~4 jam.
- Estimasi data didapatkan oleh Laboratorium Tineco menggunakan suhu sekitar antara 4°C hingga 40°C.

Indikator

Saat Digunakan



Tingkat baterai > 10%: indikator baterai akan menyala.



Tingkat baterai ≤ 10%: indikator baterai akan berkedip.



Mati: tidak ada daya yang terdeteksi atau mungkin baterai mengalami malafungsi.



Indikator berkedip: sensor kotoran mengalami malafungsi atau tersumbat.



Indikator berkedip: TAB kosong.



Indikator berkedip: TAK penuh atau saluran tersumbat.



Indikator berkedip: rol sikat tidak terpasang atau tersumbat.



Terang: WiFi berhasil tersambung.



Berkedip: WiFi sedang menyambungkan.



Mati: WiFi tidak tersambung, harap sambungkan ke jaringan.



Indikator berkedip: alat perlu pembersihan mandiri.

Selama Pengisian Daya



Indikator Tineco: berkedip perlahan.

Daya Terisi Penuh



Dalam 5 menit: indikator Tineco terang.
Setelah 5 menit: semua lampu indikator mati.

Apl

Semua fungsi dapat dilakukan menggunakan apl Tineco. Unduh apl Tineco dari App Store, Google Play, dan Situs Resmi Tineco.

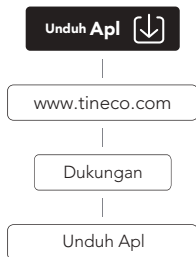

Catatan:

Pengaturan default untuk perintah suara adalah bahasa Inggris. Anda dapat mengatur bahasa lain melalui Apl.

Perintah Suara (Konten dapat beragam, tabel berikut sekadar ilustrasi.)

Status	Pengingat
Perintah suara aktif	Perintah suara aktif
Perintah suara nonaktif	Perintah suara nonaktif
Mode Auto secara default	Mode Auto
Beralih ke mode Max	Mode Max
Pembersihan hanya dengan air	Pembersihan hanya dengan air
Pembersihan dengan larutan pembersih secara default	Pembersihan dengan larutan pembersih
Tingkat baterai: 10~20%	Baterai lemah
Tingkat baterai: 0~10%	Baterai lemah, harap isi daya
Tangki Air Bersih kosong	Tangki Air Bersih kosong, harap isi ulang dengan air dan larutan pembersih
Perlu pembersihan mandiri	Harap memulai siklus pembersihan mandiri
Alat tidak ada pada alas pengisian daya	Harap letakkan alat pada alas pengisian daya
Tangki Air Kotor penuh	Tangki Air Kotor penuh, harap kosongkan
Tangki Air Kotor tidak dipasang	Harap pasang Tangki Air Kotor
Rol sikat kusut	Harap bersihkan rol sikat.
Rol sikat tidak terpasang	Harap pasang rol sikat dengan benar
Daya mati	Daya mati
Mulai Pengisian Daya	Pengisian daya telah dimulai
Mulai siklus pembersihan mandiri	Mendeteksi otomatis apakah menjalankan siklus pembersihan mandiri atau tidak, harap mulai siklus pembersihan mandiri
Baterai tidak cukup untuk pembersihan mandiri	Baterai lemah, mulai pengisian daya
Baterai cukup untuk memulai pembersihan mandiri	Mulai pembersihan mandiri
Membersihkan rol sikat	Membersihkan rol sikat
Membersihkan saluran serpihan	Membersihkan saluran serpihan
Mendeteksi otomatis	Mendeteksi otomatis
Pembersihan mendalam	Pembersihan mendalam
Pembersihan mandiri berhenti	Siklus pembersihan mandiri berhenti, harap bersihkan Tangki Air Kotor
Pembersihan mandiri selesai	Siklus pembersihan mandiri selesai, harap bersihkan Tangki Air Kotor
Badan Utama dilepas selama pembersihan mandiri	Pasang badan utama

Pemeliharaan

Catatan:

- Untuk kinerja yang optimal dan mencegah bau, selalu **bersihkan** dan **keringkan** TAK, pengapung, filter, rol sikat, penutup rol sikat **sepenuhnya** setelah setiap penggunaan.
- Pastikan tiap komponen terpasang dengan benar atau alat tidak dapat berfungsi dengan baik.
- Setelah pemeliharaan, letakkan alat pada alas pengisian daya secara vertikal. Jangan paparkan alat ke sinar matahari langsung, dan simpan di dalam ruang di tempat kering.

Badan Utama

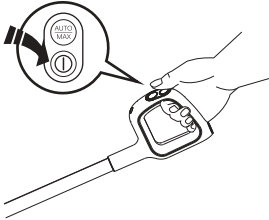

Guna mengurangi risiko cedera, matikan alat sebelum melakukan pemeliharaan.

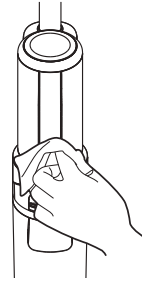

Gunakan kain untuk membersihkan permukaan dengan detergen netral. Kain harus bersih guna mencegah air memasuki alat.

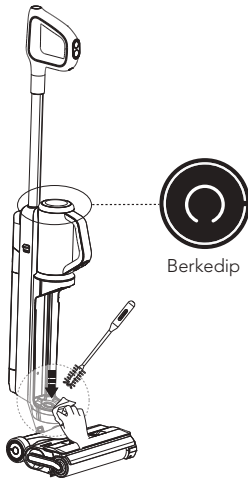

Saat indikator Sensor Debu Malafungsi berkedip, lepas Tangki Air Kotor, bersihkan sensor kotoran dengan kain lembap atau alat pembersih.

Tangki Air Kotor

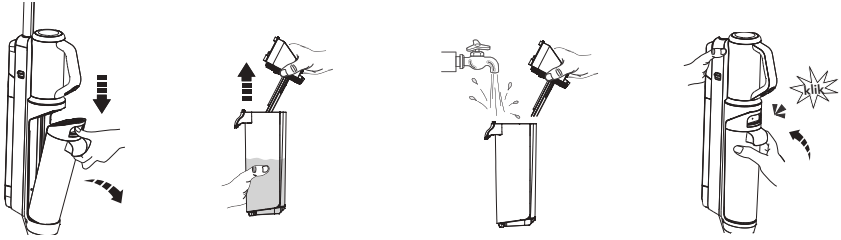

- Ketika air kotor mencapai garis Max, alat akan berhenti bekerja dan menunjukkan peringatan pada tampilan dan memutar perintah suara.
- Tarik naik tutup tangki untuk mengosongkan TAK. Gunakan alat pembersih untuk menyingkirkan sisa serpihan. Bilas bagian dalam TAK dan letakkan kembali ke dalam alat.

Tutup Tangki Air Kotor

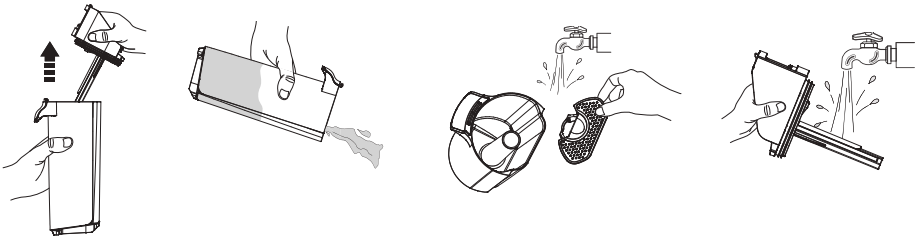

Jika tutup Tangki Air Kotor dan filter di dalamnya tersumbat, lepaskan tutup tangki dan filter, bilas kedua bagian dengan air.

Filter Kering



Pegang area ceruk di setiap sisi filter kering dan tarik ke atas. Bilas di bawah air mengalir lalu keringkan sepenuhnya sebelum digabungkan kembali dengan penutup TAK.

* Filter kering cadangan disediakan bersama peralatan Anda untuk kemudahan penggantian.

Pembersihan Mandiri Rol Sikat

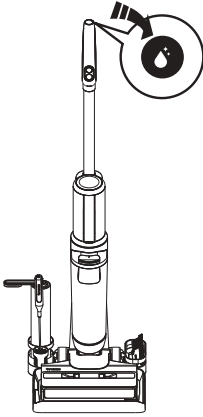

1. Letakkan alat ada alas pengisian daya setelah penggunaan, sensor akan mendeteksi otomatis tingkat kotoran.
2. Ketika Anda mendengar perintah suara “harap memulai siklus pembersihan mandiri”, tekan tombol pembersihan mandiri dan mulai proses.
3. Setelah selesai, Anda akan mendengar perintah suara “pembersihan mandiri selesai, harap bersihkan Tangki Air Kotor”. Pada titik ini, alat akan mulai mengisi daya.

Catatan:

- Pastikan alas pengisian daya dicolokkan dan tingkat baterai >10%.
- Sebelum siklus pembersihan mandiri, bersihkan TAK dan pastikan ketinggian air di TAB melebihi 40%.

Penutup Rol Sikat

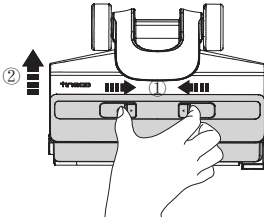

Remas pengait pada penutup, lalu tarik ke atas untuk melepas.

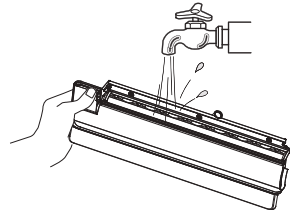

Bilas dengan air.

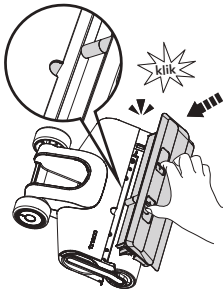

Ketika mengganti, selalu kaitkan penutup sikat ke tempatnya untuk menghindari kebocoran.

Rol Sikat

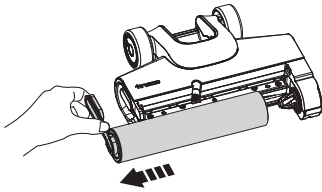

Lepas rol sikat dengan memegang tab rol sikat dan menariknya ke luar.

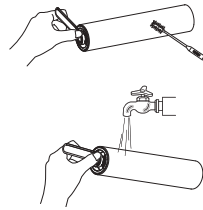

Dengan menggunakan alat pembersih, singkirkan rambut dan serpihan yang membungkus rol, lalu bilas dengan air. Pasang kembali rol sikat ke dudukan aksesoris, dan biarkan mengering sepenuhnya sebelum memasang kembali.

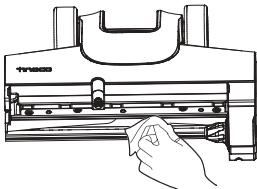

Singkirkan rambut dan serpihan dari ruang rol sikat dan bukaan dengan tisu atau kain lembap.

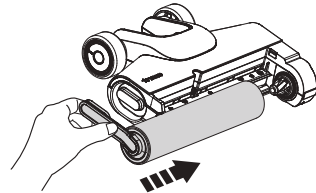

Pasang kembali rol sikat dengan memasukkan ujung rol sikat ke sisi kanan dudukan, lalu pasang tab rol tab ke gesper magnetis di sisi kiri untuk menguncinya.

Catatan:

Rol sikat cadangan disediakan bersama alat Anda untuk kemudahan penggantian.













Spesifikasi

Produk	SERI FLOOR ONE S5 COMBO
Input AC	100~240 V
Tegangan	21,6V \approx 2500 mAh Lion
Daya Terukur	190W
Waktu Operasi	Pengepel Lantai: 15~20 menit / Vakum Tangan: 25~50 menit
Waktu Pengisian Daya	3~4 jam
Tingkat Aliran Air	30~100 ml/menit
Kapasitas TAB	~0,5 L
Kapasitas TAK	~0,45 L
Tahan air	IPX4

Pembuangan

- Baterai mengandung material yang berbahaya untuk lingkungan dan harus dilepaskan dari alat sebelum dibuang.
- Saat melepas baterai, alat harus dimatikan.
- Baterai, pengisi daya, aksesoris, dan kemasan harus dipilah untuk daur ulang ramah lingkungan. Jangan masukkan ke dalam api, air, atau tanah. Jangan buang baterai dan pengisi daya ke sampah rumah tangga! 
- Jika kebocoran baterai terkena kulit atau pakaian, segera siram dengan air untuk menghindari iritasi dan cari bantuan medis.

Pemecahan Masalah

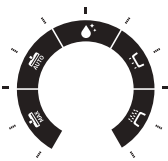
Masalah	Kemungkinan penyebab	Solusi
Alat tidak menyala	Perlindungan otomatis untuk panas berlebihan	Mulai ulang setelah dingin
	Bagian kontak pada badan utama berdebu	Bersihkan bagian kontak menggunakan kain kering
Daya isap lemah	Filter kering tidak terpasang, atau filter kering kotor	Pasang filter kering atau bersihkan dan biarkan mengering sepenuhnya
Indikator rol sikat kusut berkedip  Perintah suara: 1. Harap bersihkan rol sikat 2. Harap pasang rol sikat dengan benar 	1. Rol sikat tersumbat 2. Rol sikat tidak terpasang	1. Singkirkan sumbatan 2. Pasang rol sikat dengan benar
Indikator WiFi mati 	WiFi tidak tersambung	Ikuti panduan dalam aplikasi untuk menyambungkan ke WiFi
Indikator TAB kosong berkedip  Perintah suara: Tangki Air Bersih kosong, harap isi ulang dengan air dan larutan pembersih 	TAB kosong	Isi ulang TAB
Indikator TAK penuh berkedip  Perintah suara: Harap bersihkan Tangki Air Kotor 	Air kotor di TAK telah mencapai garis MAX	Kosongkan air kotor dari TAK, lalu pasang kembali TAK
Semua lampu mati saat beroperasi 	Baterai mengalami panas berlebihan atau malafungsi	Dinginkan alat dan mulai ulang
Indikator baterai berkedip  Perintah suara: Baterai lemah, harap isi daya 	Baterai lemah	Isi daya alat, atau mulai ulang
Indikator malafungsi sensor debu berkedip  Perintah suara: Harap memulai siklus pembersihan mandiri 	Sensor kotoran mengalami malafungsi atau tersumbat	Singkirkan sumbatan, bersihkan saluran serpihan, atau mulai ulang
Ikon pembersihan mandiri berkedip 	Rol sikat kotor	Mulai pembersihan mandiri
Semua indikator berkedip bersama 	Motor mengalami malafungsi	Hubungi Layanan Pelanggan

Catatan:

Jika panduan pemecahan masalah tidak dapat memberikan solusi, silakan kunjungi situs web kami www.tineco.com untuk dukungan lebih lanjut.

Garansi

GARANSI TERBATAS 2 TAHUN

- Hanya berlaku untuk pembelian dari pengecer resmi Tineco.
- Tunduk pada kepatuhan persyaratan yang diuraikan dalam panduan petunjuk ini, dan mematuhi kondisi lebih lanjut yang diuraikan di bawah ini.
- Garansi ini diatur oleh dan ditafsirkan berdasarkan undang-undang negara tempat pembelian dilakukan. Kami menyediakan garansi atau masa garansi 2 tahun sebagaimana diatur oleh undang-undang setempat yang berlaku, mana yang lebih lama.

APA YANG DILINDUNGI?

- Alat Tineco Anda memiliki garansi 2 tahun dari kerusakan asli dalam material dan pengerjaan, saat digunakan untuk tujuan rumah tangga pribadi yang sesuai dengan Panduan Petunjuk Tineco. Aksesori bermesin dan baterai yang dibeli terpisah dilengkapi dengan garansi 1 tahun.
- Garansi ini memberikan semua pekerjaan dan suku cadang yang diperlukan, tanpa biaya tambahan, untuk memastikan alat Anda dalam kondisi pengoperasian yang tepat selama periode garansi.
- Garansi ini hanya akan berlaku jika alat digunakan di negara pembeliannya.

APA YANG TIDAK DILINDUNGI?

Tineco tidak bertanggung jawab atas biaya, kerusakan, atau perbaikan yang muncul akibat:

- Alat dibeli dari penjual tidak resmi.
- Pengoperasian atau penanganan yang tidak hati-hati, penyalahgunaan, dan/atau kurangnya pemeliharaan atau penggunaan yang tidak sesuai dengan Panduan Petunjuk Tineco.
- Penggunaan alat selain untuk tujuan domestik normal, misalnya untuk tujuan komersial atau penyewaan.
- Penggunaan komponen yang tidak sesuai dengan Petunjuk Panduan Tineco.
- Penggunaan komponen dan aksesori selain dari yang diproduksi atau disarankan oleh Tineco.
- Faktor eksternal yang tidak terkait dengan kualitas dan penggunaan produk, misalnya cuaca, modifikasi, kecelakaan, pemadaman listrik, lonjakan listrik, atau bencana alam.
- Perbaikan atau perubahan yang dilakukan oleh pihak atau agen tidak resmi.
- Kegagalan pembersihan sumbatan dan material berbahaya lainnya dari alat.
- Keausan normal, termasuk keausan bagian-bagian normal, misalnya tempat debu, sabuk, HEPA, bilah sikat, dan kabel daya (atau di bagian yang mengalami kerusakan atau penyalahgunaan eksternal), kerusakan karpet atau lantai karena penggunaan yang tidak sesuai dengan petunjuk produsen atau kegagalan mematikan bilah sikat saat dibutuhkan.
- Daya baterai makin cepat habis karena usia baterai atau penggunaan.

BATASAN GARANSI

- Adanya garansi tersirat yang terkait dengan alat Anda termasuk tetapi tidak terbatas pada garansi kemampuan diperjualbelikan atau garansi kesesuaian untuk tujuan khusus, terbatas pada durasi garansi ini.
- Perlindungan garansi hanya berlaku untuk pemilik asli dan baterai asli dan tidak dapat dipindahkan.
- Garansi terbatas ini memberi Anda hak legal khusus. Anda mungkin juga memiliki hak lain yang bervariasi sesuai wilayah.
- Garansi pabrik mungkin tidak berlaku dalam semua kasus, bergantung pada faktor misalnya penggunaan produk, tempat produk dibeli, atau dari siapa Anda membeli produk. Silakan membaca garansi dengan saksama, dan hubungi pabrik jika Anda memiliki pertanyaan.

LAYANAN GARANSI

Mendaftar: Kami sangat menyarankan bahwa setelah pembelian, Anda mendaftarkan alat Anda di situs web resmi Tineco (www.tineco.com) agar dapat menikmati manfaat eksklusifnya. Untuk mendaftar, silakan masukkan 11 digit nomor seri (ada di bagian belakang alat). Kegagalan mendaftarkan produk tidak akan mengurangi hak garansi.

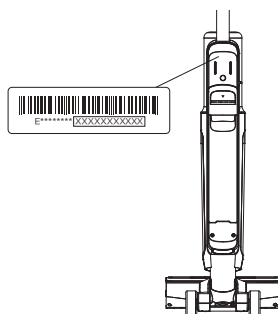

Cara Klaim: Mohon simpan bukti pembelian Anda. Untuk mengajukan klaim di bawah Garansi Terbatas kami, Anda harus membuktikan nomor seri dan nota pembelian asli dengan tanggal pembelian dan nomor pesanan.

Semua pekerjaan akan dilakukan oleh Tineco atau agen resminya.

Suku cadang rusak yang diganti akan menjadi milik Tineco.

Servis di bawah garansi ini tidak akan memperpanjang periode garansi ini.

Kunjungi situs web Tineco
www.tineco.com
 untuk layanan pelanggan ahli.

สารบัญ

คำแนะนำเพื่อความปลอดภัยที่สำคัญ.....	48
ภาพรวม	51
อุปกรณ์เสริม.....	53
การประกอบ	54
การทำงาน.....	55
การบำรุงรักษา	62
ข้อมูลจำเพาะ	66
การแก้ไขปัญหา	67
การรับประกัน	68

tineco

Live Easy.
Enjoy Life.

Didistribusikan dan Diimport :
PT. MAZUTA BIMA TEK
SURABAYA - JAWA TIMUR - INDONESIA

Jl. Pattimura (Ruko Plaza Segi Delapan Kav.A-836),
Desa/Kelurahan Sonokwijenan, Kec. Sukomanunggal,
Kota Surabaya, Provinsi Jawa Timur,
Kode Pos: 60189

IMKG.3437.12.2024

Customer Care :
0811 3225 6666

tineco

Diimpor dan didistribusikan oleh:
PT. MAZUTA BIMA TEK
Surabaya - Jawa Timur - Indonesia

Service Center :

Tangerang
Duta Indah Iconic Unit B5-B6
Jalan MH. Thamrin KM.2,
Panunggangan Utara, Kec. Pinang,
Kota Tangerang, Banten 15143

Surabaya
KomplekPlaza Ruko Segi 8 blok A836,
Jalan Pattimura, Sonokwijenan
Kec. Sukomanunggal, Surabaya 60189

Kartu Garansi

FLOOR ONE S5 COMBO / FW150100ID

Nama : _____

Alamat : _____

No. Telp : _____

 1500 699  0811 3225 6666

**Kartu Garansi resmi berlaku 24 bulan
setelah pembelian.**

IMKG.3437.12.2024

TINECO INDONESIA

GARANSI TERBATAS SELAMA 2-TAHUN

- Hanya berlaku untuk pembelian yang dilakukan dari **CV Wisnu Tek Indonesia**.
- Kondisi alat sesuai dengan ketentuan yang berlaku pada buku panduan dan ketentuan yang lebih lanjut dibawah ini.

APA SAJA YANG TERCAKUP?

- Produk Tineco anda memiliki garansi 2 tahun terhadap kerusakan yang disebabkan oleh kecacatan dalam pembuatan material, dan digunakan untuk keperluan rumah tangga pribadi sesuai dengan buku panduan Tineco. Baterai & segala jenis motor garansi 1 tahun.
- Garansi ini diberikan tanpa ada biaya tambahan kepada anda, seluruh pengerjaan service dan suku cadang yang diperlukan agar memastikan kondisi produk dalam keadaan baik selama masa garansi.
- Garansi ini hanya akan berlaku jika produk digunakan di negara tempat produk tersebut dijual.

APA SAJA YANG TIDAK TERCAKUP?

- Tineco tidak bertanggung jawab atas biaya kerusakan atau perbaikan produk yang terjadi sebagai akibat dari:
- Pembelian produk bukan dari penjual resmi.
 - Penggunaan atau penanganan yang ceroboh, penyalahgunaan dan/atau kurangnya perawatan atau penggunaan yang tidak sesuai dengan instruksi pada buku panduan.
 - Menggunakan produk selain untuk keperluan rumah tangga, mis. untuk tujuan komersial atau persewaan.
 - Penggunaan suku cadang yang tidak sesuai dengan instruksi pada buku panduan Tineco.

- Penggunaan suku cadang dan aksesoris selain yang diproduksi atau direkomendasikan oleh Tineco.
- Faktor eksternal yang tidak terkait dengan kualitas penggunaan produk, seperti cuaca, modifikasi produk, kecelakaan, pemadaman listrik atau bencana alam lainnya.
- Perbaikan atau modifikasi produk yang dilakukan oleh pihak atau agen yang tidak berwenang.
- Salah membersihkan benda yang menyumbat dan bahan yang berbahaya dari produk.
- Keausan normal seperti dustbin, belt, filter, HEPA, bar brush dan kabel listrik (atau didiagnosis adanya penyalahgunaan eksternal yang menyebabkan bahaya), dan lantai yang rusak, penggunaan tidak sesuai dengan petunjuk pabrik, dan kegagalan untuk mematikan bar brush saat di perlukan.
- Berkurangnya daya baterai yang disebabkan oleh masa pemakaian baterai.

Tempelkan nota pembelian anda disini

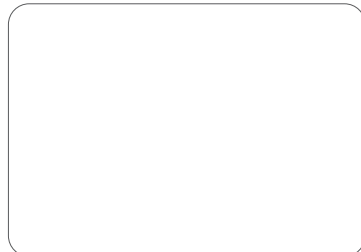

Tangerang

Komplek Duta Indah Iconic Unit B5-B6. Jl. MH. Thamrin Km.02 Kec. Pinang, Kota Tangerang, Banten 15143

Jakarta

ITC Cempaka Mas Lt. 6 Pusat Komputer Blok H 09-12, Jl. Letjen Suprpto No.629-632, RW.8, Sumur Batu, Kec. Kemayoran, Daerah Khusus Ibukota Jakarta 10640

Surabaya

Komplek Plaza Ruko Segi 8 Blok A-836, Jalan Pattimura, Sonokwijenan, Kec. Sukomanunggal, Surabaya, Jawa Timur 60189

Jakarta

Unicom ITC Roxy Mas, Jl. Kh Hasyim Ashari, ITC Roxy Mas Lt. 2 No. 82 - 84, Cideng, Gambir, Jakarta Pusat, DKI Jakarta 10150

Jakarta

Duta Merlin Komplek Perkantoran Duta Merlin Blok C, No. 6-7, Jl. Gajah Mada No. 3-5, Petojo Utara, Gambir, Jakarta Pusat, DKI Jakarta 10130

Tangerang

Lippo Karawaci, Area E Center Lt. LG B6/1, Jl. Boulevard Diponegoro No.108, Bencong, Kec. Klp. Dua, Kabupaten Tangerang, Banten 15810

Surabaya

Surabaya Jl. Mayjen Prof. Dr. Mustopo No. 69-B Kel Pacar Kembang, Tambaksari, Surabaya, Jawa Timur

Surabaya

WTC Lt.II, Jl. Pemuda, Embong Kaliasin, Kec. Genteng, Surabaya, Jawa Timur 60623

Bandung

Bandung Komplek Ruko Hyper Square No. A2 Bandung, Jl. Pasir Kaliki, Kota Bandung, Jawa Barat 40172

Bekasi

Bekasi Hypermall, Jl. Ahmad Yani No.35 Lantai 1 Blok H, RT.004/RW.001, Marga Jaya, Kec. Bekasi Sel., Kota Bks, Jawa Barat 17144

Bandung

Gedung BEC 2 Lt. UG Y07-08, Jl. Purnawarman No.1, Babakanciamis, Sumurbandung, Bandung City, West Java 40117

Depok

Depok Town Square, Jl. Margonda No.02, Kemiri Muka, Kecamatan Beji, Kota Depok, Jawa Barat 16424

Bogor

Unicom Care Bogor Bogor Trade Mall Lt 2 Blok 2F A10, Jl. Ir. H. Juanda No.009A, RT.01/RW.13, Paledang, Kecamatan Bogor Tengah, Kota Bogor, Jawa Barat 16127

Semarang

Jl. Tentara Pelajar No. 3, Jomblang, Candisari Semarang, Jawa Tengah 50256

Medan

Medan Ruko Royal Residence, Jl. Suka Mulia No. 3, Kota Medan

Pontianak

Jl. Slt. Abdurrahman No.38A Lantai 2, Akcaya, Kec. Pontianak Sel., Kota Pontianak, Kalimantan Barat 78113

Pekanbaru

Jl. Jend. Sudirman Mal No.8 Lt.2 Blok E2, Kota Tinggi, Kec. Pekanbaru Kota, Kota Pekanbaru, Riau 28155

Purwokerto

Jl. Prof. Dr. Suharso, Arcawinangun, Bancarkembar, Purwokerto Utara, Banyumas Regency, Central Java 53114

Solo

Honggowongso Square A3, Jl. Honggowongso No.83 Lt. 2, Kemlayan, Serengan, Surakarta City, Central Java 57149

Bandar Lampung

Jl. Diponegoro No.86F, Gulak Galik, Kec. Tik. Betung Utara, Kota Bandar Lampung, Lampung 35212

Kediri

Jl. Dhoho No.192, Pakelan, Kec. Kota,Kota Kediri, Jawa Timur 64126

Malang

Mall Olympic Garden (MOG), Lt. 2 Blok. SF-81. Jl. Kawi No.24,
Kauman, Kec. Klojen, Malang, Jawa Timur - 65116

Jember

Unicom Care at Grand Cellular (Area Parkir Belakang), Jl. Jawa No.28A,
Tegal Boto Lor, Sumsbersari, Jember Regency, East Java 68121

Yogyakarta

Jl. Letjen Suprpto No.26, Ngampilan, Kota Yogyakarta,
Daerah Istimewa Yogyakarta 55261

Pekalongan

Unicom Care at Sholeh Store, Jl. Urip Sumoharjo, Podosugih,
Pekalongan Barat, Pekalongan City, Central Java 51111

Balikpapan

Ruko KM. 4 No. 4, Andalas II 2 Jl. Soekarno Hatta,
Batu Ampar, Balikpapan, Kalimantan Timur 76125

Tegal

Jl. Arjuna No.24, Slerok, Kec. Tegal Tim., Kota Tegal, Jawa Tengah 52125

Pati

Jl. Kamandowo, Pati Kidul, Kec. Pati, Kabupaten Pati, Jawa Tengah 59114

Cirebon

Jl. Petratean No.11b, Pekalipan, Kec. Pekalipan, Kota Cirebon, Jawa Barat 45117

Bali

Jl. Teuku Umar No. 77, Dauh Puri Kauh,
Kec. Denpasar Barat, Kota Denpasar, Bali 80113

Banjarmasin

Jl. Veteran No.7, Kuripan, Kec. Banjarmasin Tim.,
Kota Banjarmasin, Kalimantan Selatan 70238

Samarinda

Unicom Care Samarinda, Jl. Aminah Syukur No.2a, Sungai Pinang Luar,
Kec. Samarinda Kota, Kota Samarinda, Kalimantan Timur 75242

Makassar

Ruko Latanete, Jl. Sungai Saddang Lama No.4 Blok D, Pisang Sel.,
Kec. Ujung Pandang, Kota Makassar, Sulawesi Selatan 90114

Medan

Ruko Plaza Millenium Medan, Jl. Kapten Muslim No.19A, Dwi Kora,
Kec. Medan Helvetia, Kota Medan, Sumatera Utara 20123

Purwokerto

Jl. Prof. Dr. Suharso, Arcawinangun, Bancarkembar, Purwokerto Utara,
Banyumas Regency, Central Java 53114

Makassar

Jl. Rappocini Raya No.41, Rappocini, Kec. Rappocini, Kota Makassar,
Sulawesi Selatan 90222

Palembang

Unicom Care at Sriwijaya Selular Lt. 2, Palembang Square, Jl. Angkatan 45 No.68 Blok R
Lorok Pakjo, Kec. Ilir Bar. I, Kota Palembang, Sumatera Selatan 30137

Palembang

Jl, Jl. Dr. M. Isa No.1172 B, RT.015/RW.04, Kuto Batu, Kecamatan Ilir Timur Tiga,
Palembang City, South Sumatra 30163

คำแนะนำเพื่อความปลอดภัยที่สำคัญ

ศึกษาคำแนะนำเหล่านี้ ใช้ในครัวเรือนเท่านั้น

เมื่อใช้เครื่องใช้ไฟฟ้าใดๆ ต้องปฏิบัติตามมาตรการความปลอดภัยเบื้องต้นเสมอ รวมถึงสิ่งต่อไปนี้:

อ่านคำแนะนำทั้งหมดก่อนใช้งาน (อุปกรณ์นี้) การไม่ปฏิบัติตามคำแนะนำและคำเตือนอาจทำให้เกิดไฟฟ้าช็อต ไฟไหม้และ/หรือการบาดเจ็บร้ายแรง

คำเตือน - เพื่อลดความเสี่ยงของไฟไหม้ ไฟฟ้าช็อต หรือการบาดเจ็บ:

1. อุปกรณ์นี้สามารถใช้ได้โดยเด็กอายุตั้งแต่ 8 ปีและสูงกว่าและบุคคลทุพพลภาพทางกาย ทางการรับรู้ หรือทางจิตใจ หรือขาดประสบการณ์และความรู้โดยที่พวกเขาต้องได้รับการควบคุมดูแลหรือคำแนะนำเกี่ยวกับการใช้งานอุปกรณ์นี้อย่างปลอดภัยและอันตรายที่เกี่ยวข้อง เด็กไม่ควรเล่นอุปกรณ์นี้ เด็กไม่ควรทำความสะอาดหรือบำรุงรักษาเครื่องโดยไม่อยู่ภายใต้การควบคุมดูแล
2. อุปกรณ์นี้ไม่ควรใช้โดยบุคคล (รวมถึงเด็ก) ทุพพลภาพทางกาย ทางการรับรู้ หรือทางจิตใจ หรือขาดประสบการณ์และความรู้ เว้นแต่จะอยู่ภายใต้การควบคุมดูแล หรือให้คำแนะนำ
3. ใช้งานในร่มเท่านั้น บนพื้นผิวที่ไม่เปียก เช่น พื้นไวนิล กระเบื้องปูพื้น พื้นไม้ที่ซีลรอยต่อ เป็นต้น รมัดระวังอย่าเคลื่อนอุปกรณ์บนวัตถุที่หลวมคลอนหรือบริเวณขอบพรม การหยุดทำงานของแปรงฟันที่อาจส่งผลให้สายพานมีปัญหาก่อนเวลาอันควร
4. ห้ามใช้เป็นของเล่น ต้องให้ความใส่ใจอย่างใกล้ชิดเมื่อใช้โดย หรือใกล้เด็ก สัตว์เลี้ยง หรือต้นพืช
5. ใช้ตามคำอธิบายในคู่มือนี้เท่านั้น ใช้กับอุปกรณ์เสริมตามคำแนะนำของผู้ผลิตนี้เท่านั้น
6. ห้ามใช้กับสายไฟหรือปลั๊กไฟที่เสียหาย หากเครื่องมีการตกจากที่สูง ได้รับความเสียหาย ingsไว้กลางแจ้ง ตกน้ำ หรือไม่ทำงานตามปกติ ให้นำกลับมาที่ศูนย์บริการ
7. ห้ามใช้งานเครื่องชาร์จ รวมถึงปลั๊กของเครื่องชาร์จขณะมีมือเปียก
8. ห้ามนำวัตถุใดๆ มาใส่ในช่องหรือรู ห้ามใช้งานขณะที่ช่องต่างๆ มีการอุดตัน อย่าให้มีฝุ่น ผง หรือเส้นผมมาอุดตันที่อาจขัดขวางการไหลของอากาศ
9. ห้ามไม่ให้เส้นผม เสื้อผ้า นิ้วมือ และส่วนใดก็ตามของร่างกายมาปิดกั้นช่องและส่วนเคลื่อนไหวต่างๆ
10. ใช้ความระมัดระวังเป็นพิเศษเมื่อทำความสะอาดบนบันได
11. ห้ามใช้จุดของเหลวที่ติดไฟหรือสันดาปได้ เช่น น้ำมันเชื้อเพลิง หรือใช้ในพื้นที่ที่อาจมีสิ่งเหล่านี้
12. ห้ามใช้จุดสิ่งใดก็ตามที่มีการเผาไหม้ หรือมีควัน เช่น บุหรี่ ไม้ขีดไฟ หรือถ่าน
13. ห้ามใช้โดยไม่มีตัวกรอง
14. ป้องกันการเริ่มทำงานโดยไม่ได้ตั้งใจ ตรวจสอบว่าสวิตช์อยู่ในตำแหน่ง OFF ก่อนหยิบ หรือเคลื่อนย้ายอุปกรณ์ การเคลื่อนย้ายอุปกรณ์โดยวางนิ้วไว้บนสวิตช์ หรือการเสียบปลั๊กขณะที่เปิดสวิตช์นั้นอาจทำให้เกิดอุบัติเหตุ
15. ปิดสวิตช์อุปกรณ์ก่อนทำการปรับเปลี่ยนใดๆ เปลี่ยนอุปกรณ์เสริม หรือจัดเก็บอุปกรณ์เสมอ มาตรการความปลอดภัยดังกล่าวจะช่วยลดความเสี่ยงจากการเริ่มทำงานของอุปกรณ์โดยไม่ได้ตั้งใจ
16. ชาร์จแบตเตอรี่ใหม่โดยใช้เครื่องชาร์จที่ระบุไว้โดย Tineco เท่านั้น เครื่องชาร์จที่เหมาะสมกับแพ็คแบตเตอรี่ประเภทหนึ่งอาจมีความเสี่ยงจากไฟไหม้เมื่อใช้กับแพ็คแบตเตอรี่ประเภทอื่น
17. ใช้อุปกรณ์กับแพ็คแบตเตอรี่ Tineco ที่กำหนดเท่านั้น การใช้แพ็คแบตเตอรี่อื่นๆ อาจมีความเสี่ยงที่จะได้รับบาดเจ็บและไฟไหม้
18. การกระทบกระเทือนอาจทำให้มีของเหลวไหลออกมาจากแบตเตอรี่ หรือเสี่ยงจากการสัมผัสกับของเหลวดังกล่าว หากสัมผัสโดยไม่ตั้งใจ ให้ล้างด้วยน้ำ หากของเหลวเข้าตา ให้ไปพบแพทย์ ของเหลวจากแบตเตอรี่อาจทำให้เกิดการระคายเคือง หรือการไหม้
19. ห้ามใช้แพ็คแบตเตอรี่ หรืออุปกรณ์ที่ได้รับการเสียหายหรือดัดแปลง แบตเตอรี่ที่ได้รับการเสียหายหรือดัดแปลงอาจมีการตอสนองที่คาดเดาไม่ได้ ทำให้เกิดไฟไหม้ การระเบิด หรือความเสี่ยงที่จะบาดเจ็บ
20. ห้ามนำแพ็คแบตเตอรี่หรืออุปกรณ์ไปเผา หรือทำให้มีอุณหภูมิสูง การสัมผัสกับไฟหรืออุณหภูมิที่สูงกว่า 130°C อาจทำให้เกิดการระเบิด

21. ทำตามคำแนะนำในการชาร์จ และอย่าชาร์จแพ็คแบตเตอรี่หรืออุปกรณ์เกินช่วงอุณหภูมิที่ระบุในคำแนะนำ การชาร์จอย่างไม่เหมาะสมหรือที่อุณหภูมินอกช่วงที่ระบุอาจทำให้แบตเตอรี่ได้รับความเสียหายและเพิ่มความเสี่ยงของไฟไหม้
22. ทำการซ่อมบำรุงโดยผู้ที่ได้รับการรับรองและใช้อะไหล่ของแท้เท่านั้น ทั้งนี้เพื่อให้มั่นใจได้ถึงความปลอดภัยของผลิตภัณฑ์
23. อุปกรณ์ที่มีเซลล์แบตเตอรี่ชนิดที่ไม่สามารถเปลี่ยนได้ ห้ามดัดแปลงหรือพยายามซ่อมอุปกรณ์หรือแพ็คแบตเตอรี่นอกเหนือจากที่ระบุในคำแนะนำการใช้งานและการดูแลรักษา
24. ให้ปิดอุปกรณ์นี้เสมอก่อนเชื่อมต่อหรือถอดหัวดูดที่ขับเคลื่อนด้วยมอเตอร์
25. ห้ามชาร์จหรือจัดเก็บอุปกรณ์ไว้กลางแจ้งหรือภายในรถยนต์ ให้ชาร์จ จัดเก็บ หรือใช้งานแบตเตอรี่ในที่แห้ง ในร่มที่มีอุณหภูมิสูงกว่า 4°C แต่ไม่เกิน 40°C เท่านั้น ใช้งานเครื่องชาร์จในร่มเท่านั้น
26. อย่าใช้เพื่อดูดอนุภาคละเอียด เช่น ปูนขาว ปูนซีเมนต์ ซีลี้อย ผงยิบซัม หรือเถ้า
27. อย่าใช้เพื่อดูดวัตถุขบคม เช่น ตะไบโลหะ กระจก คลิปหนีบกระดาษ หรือซีมมุด
28. อย่าใช้เพื่อดูดวัสดุอันตรายและสารเคมี เช่น ตัวทำละลาย น้ำยาทำความสะอาด กรดเข้มข้น หรือด่างเข้มข้น
29. หยุดใช้งานทันทีหากอุปกรณ์มีความร้อนสูง มีเสียงดังผิดปกติ มีกลิ่นที่ผิดปกติ ให้แรงดูดน้อย หรือกระแสไฟฟ้ารั่วไหล
30. ปิดเครื่องดูดฝุ่นและถอดสายไฟออกจากเต้าเสียบที่ผนังสำหรับการจัดเก็บระยะยาว
31. ทำความสะอาดถังเก็บน้ำสกปรกหลังการใช้งานทุกครั้งเพื่อหลีกเลี่ยงการอุดตันที่เป็นไปได้ ซึ่งอาจทำให้กำลังดูดน้อย มอเตอร์ร้อนเกินไป หรืออายุการใช้งานของอุปกรณ์สั้นลง
32. จัดเก็บในที่ร่มอย่างเหมาะสมในสถานที่แห้งหลังจากใช้งาน
33. อย่าวางหรือจุ่มอุปกรณ์ลงในน้ำหรือพยายามใช้ทำความสะอาดพื้นพื้นน้ำท่วม
34. ข้อมูลและคำแนะนำทางเทคนิคทั้งหมดของคู่มือฉบับนี้อ้างอิงจากผลลัพธ์จากห้องทดลองของ Tineco หรือของบุคคลภายนอกที่ได้รับมอบหมาย บริษัทสงวนสิทธิ์ทั้งหมดสำหรับคำอธิบายขั้นสุดท้าย
35. จะต้องถอดปลั๊กไฟออกจากเต้าเสียบก่อนการทำความสะอาดหรือบำรุงรักษาอุปกรณ์เสมอ
36. ไม่เช่นนั้นอาจมีอันตรายเกิดขึ้นได้หากอุปกรณ์วิ่งทับสายจ่ายไฟ
37. อย่าใช้งานอุปกรณ์หากมีน้ำหนักบนพื้นผิวลื่นมากกว่า 5 มม. เหนือพื้นผิว

ช่วงของการใช้งาน

1. อุปกรณ์ทำความสะอาดพื้นแบบไร้สายสำหรับใช้งานบนพื้นแข็งในร่ม เช่น ไวนิล กระเบื้องปูพื้น พื้นไม้ที่ซีลรอยต่อ เป็นต้น การใช้งานบนพื้นผิวขรุขระอาจจะไม่ได้รับประสิทธิภาพที่ดีที่สุดของอุปกรณ์
2. เก็บรักษาอุปกรณ์ของคุณให้ห่างจากแหล่งกำเนิดความร้อน เช่น เตารีดหรือเครื่องทำความร้อน เพื่อหลีกเลี่ยงการเปลี่ยนรูปทรงภายนอกของอุปกรณ์
3. อย่าใช้งานเพื่อตัดของเหลวไวไฟหรือของเหลวที่ระเบิดได้ อนุภาคละเอียด วัตถุมีขบคม วัสดุอันตราย สารเคมี หรือสิ่งใดๆ ที่ให้ความร้อนหรือให้ควัน ตามที่อธิบายไว้ข้างต้น

เกี่ยวกับน้ำยาทำความสะอาด

1. น้ำยาทำความสะอาดปริมาณมากที่เข้าสู่มอเตอร์อาจทำให้อุปกรณ์เสียหาย
2. เติมน้ำยาตามคำแนะนำในหัวข้อการใช้งานผลิตภัณฑ์ เราแนะนำให้ใช้น้ำยาทำความสะอาดที่กำหนดไว้
3. อย่าใช้งานผลิตภัณฑ์กับน้ำยาที่มีฤทธิ์เป็นกรด ด่าง หรือสารใดๆ ที่เป็นอันตรายต่อสิ่งแวดล้อม
4. เก็บไว้ให้ห่างจากกรรไกรของเด็ก หากน้ำยาใดๆ เข้าดวงตา ให้ล้างออกด้วยน้ำสะอาดทันที หากน้ำยาใดๆ เข้าปากโดยไม่ตั้งใจ ให้ไปพบแพทย์ทันที
4. การกำจัดทิ้งน้ำสกปรกและน้ำยาทำความสะอาดจะต้องสอดคล้องกับกฎหมายด้านสิ่งแวดล้อมของท้องถิ่น

เกี่ยวกับอุปกรณ์นี้

1. ห้ามตัดแปลงหรือพยายามซ่อมอุปกรณ์นอกเหนือจากที่ระบุในคำแนะนำการใช้งานและการทำความสะอาด
2. ชาร์จแบตเตอรี่ให้ผลิตภัณฑ์โดยใช้อะแดปเตอร์ Tineco แรงดันไฟฟ้าอินพุท: AC 100-240V แรงดันไฟฟ้าสูงและต่ำอาจทำให้อะแดปเตอร์ อุปกรณ์เสียหาย หรือแม้แต่เป็นอันตรายต่อผู้ใช้
3. ใช้ความระมัดระวังเป็นพิเศษเมื่อทำความสะอาดบนบันได
4. ตรวจสอบว่าปุ่มสวิตช์อยู่ในตำแหน่ง OFF ก่อนหยิบ หรือเคลื่อนย้ายอุปกรณ์ อย่าวางอุปกรณ์นอนราบกับพื้นหรือผนังเพื่อป้องกันไม่ให้น้ำสกปรกเข้าไปในมอเตอร์
5. โปรดวางอุปกรณ์ไว้บนฐานชาร์จแบตเตอรี่ เพื่อหลีกเลี่ยงการสะดุดโดยไม่ตั้งใจ
6. ติดตั้งถังเก็บน้ำสกปรกและถังเก็บน้ำสะอาดอย่างถูกต้องก่อนใช้งาน
7. อย่าให้อุปกรณ์หรือเครื่องชาร์จเปียกน้ำ เพื่อหลีกเลี่ยงความเสี่ยงของไฟไหม้ หรือได้รับบาดเจ็บโดยไฟฟ้าลัดวงจร

เครื่องโทรคมนาคมและอุปกรณ์นี้มีความสอดคล้องตามมาตรฐานหรือข้อกำหนดทางเทคนิคของกสทช



เครื่องวิทยุคมนาคมนี้ ได้รับยกเว้น ไม่ต้องได้รับใบอนุญาตให้มี ใช้ซึ่งเครื่องวิทยุคมนาคม หรือตั้งสถานีวิทยุคมนาคมตามประกาศ กสทช. เรื่อง เครื่องวิทยุคมนาคม และสถานีวิทยุคมนาคมที่ได้รับยกเว้นไม่ต้องได้รับใบอนุญาตวิทยุคมนาคมตามพระราชบัญญัติวิทยุคมนาคม พ.ศ. 2498



nanb | โทรคมนาคม
กำกับดูแลเพื่อประชาชน
Call Center 1200 (InSvS)

ภาพรวม

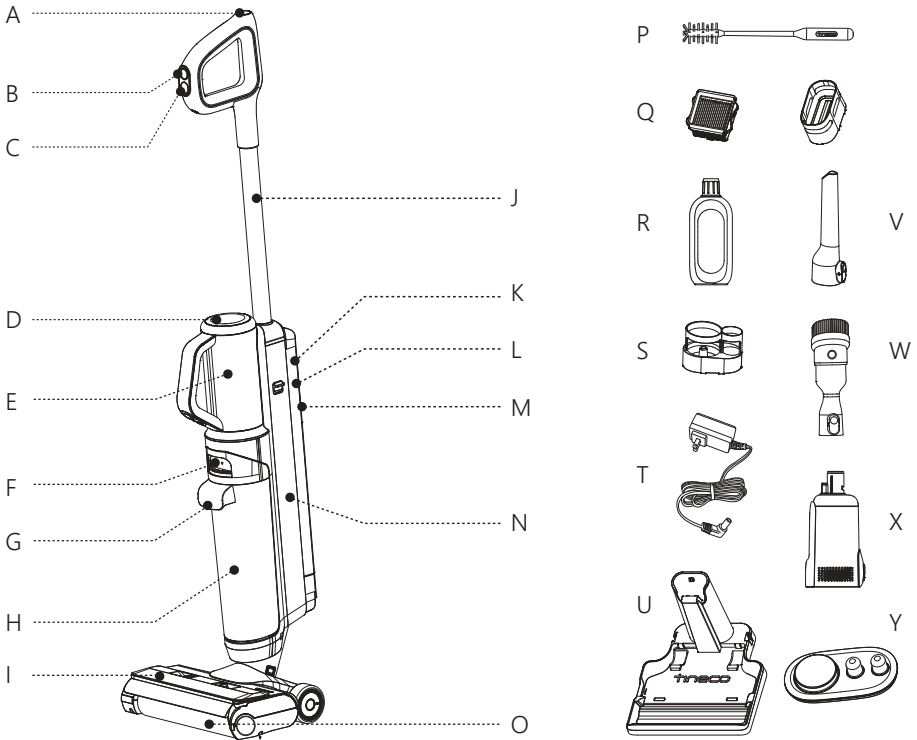

- A. ปุ่มการทำความสะอาดในตัว
- B. โหมด AUTO/MAX
- C. เปิด/ปิดเครื่อง
- D. จอแสดงผลดิจิทัล
- E. ตัวเครื่องหลัก
- F. ตัวปลดล็อกถังเก็บน้ำสกปรก
- G. มือจับถังเก็บน้ำสกปรก
- H. ถังเก็บน้ำสกปรก (DWT)
- I. ฝาครอบลูกกลิ้งแปรง
- J. ท่อ
- K. ปุ่ม WiFi/ปิดเสียง
- L. ตัวปลดล็อกถังเก็บน้ำสะอาด
- M. มือจับถังเก็บน้ำสะอาด

- N. ถังเก็บน้ำสะอาด (CWT)
- O. ลูกกลิ้งแปรง
- P. เครื่องมือทำความสะอาด
- Q. ตัวกรองแบบแห้งและที่รองยัด
- R. น้ยาขจัดกลิ่นและน้ำยาทำความสะอาด
- S. ตัวรองยัดอุปกรณ์เสริม
- T. อะแดปเตอร์
- U. ฐานชาร์จ
- V. หัวดูดปลายแหลม
- W. แปรงฝุ่นแบบ 2-in-1
- X. ถังเก็บฝุ่น
- Y. ถาดเก็บฝุ่น (สำหรับการดูดด้วยตัวเอง)

จอแสดงผลดิจิทัล



- | | |
|--|------------------------------------|
| A. อุปกรณ์ตรวจสอบสิ่งสกปรก (สีน้ำเงินถึงสีแดงตามปริมาณสิ่งสกปรก) | H. ลูกกลิ้งแปรงพั่นกัน |
| B. ตัวระบุสถานะ WiFi | I. การดูดฝุ่นด้วยตัวเอง |
| C. โหมด AUTO | J. โหมด MAX ในการดูดฝุ่นด้วยตัวเอง |
| D. ถังเก็บน้ำสกปรก (DWT) เต็ม | K. เซ็นเซอร์ฝุ่นทำงานผิดพลาด |
| E. โหมด MAX | L. โหมด ECO ในการดูดฝุ่นด้วยตัวเอง |
| F. การถูพื้น | M. ไพร่ระบุสถานะแบตเตอรี่ |
| G. ถังเก็บน้ำสะอาด (CWT) ว่างเปล่า | N. ไอคอนการทำความสะอาดในตัว |

อุปกรณ์เสริม

หมายเหตุ:

อุปกรณ์เสริมอาจแตกต่างกันไปในแต่ละตลาด หากคุณต้องการดูอุปกรณ์เสริมเพิ่มเติม โปรดไปที่ www.tineco.com หรือ store.tineco.com

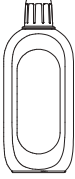

น้ำยาขจัดกลิ่นและน้ำยาทำความสะอาด

ขจัดสิ่งสกปรก รอยเปื้อน ไขมัน และคราบติดแน่นออกจากพื้นผิวแข็งส่วนใหญ่ เช่น กระเบื้องปูพื้น หินอ่อน พื้นไม้ที่ซีลรอยต่อ เป็นต้น

ใช้น้ำยาทำความสะอาดของ Tineco ในอุปกรณ์ของคุณเสมอ

เติมน้ำยาทำความสะอาดหนึ่งฝาขวดลงในถังเก็บน้ำสะอาดที่เติมน้ำเต็มแล้ว



ลูกกลิ้งแปรง

หัวลูกกลิ้งอ่อนนุ่มพร้อมขนแปรงสามารถใช้เพื่อดูดและทำความสะอาดพร้อมกันได้ ซึ่งสามารถทำความสะอาดได้ง่ายด้วยฟังก์ชันการทำความสะอาดในตัว

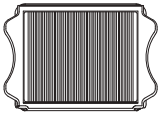

ตัวกรองแบบแห้ง

ตัวกรองแบบแห้งและตาข่ายตัวกรองสามารถบล็อกอนุภาคและเศษสิ่งสกปรกขนาดใหญ่ได้ ทำให้อุปกรณ์มีความทนทาน

* โปรดติดตั้งตัวกรองแบบแห้งก่อนใช้งาน ไม่เช่นนั้นอาจทำให้แรงดูดน้อย



เครื่องมือทำความสะอาด

แปรงแบบเติมเพื่อทำความสะอาดถังเก็บน้ำสกปรก (DWT) ช่องใส่แปรงและช่องเปิด

นอกจากนี้ เครื่องมือยังมีส่วนปลายพร้อมขนแปรงเพื่อขจัดสิ่งสกปรกและโคลนบนลูกกลิ้งและถังเก็บน้ำสกปรก (DWT) ได้อีกด้วย

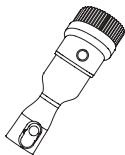

แปรงฝุ่นแบบ 2-in-1

สลับระหว่างแปรงแบบกว้างและแบบอ่อนนุ่มโดยการกดปุ่มปลดล็อก แปรงแบบอ่อนนุ่มสำหรับใช้กับเฟอร์นิเจอร์พื้นผิวแข็ง ขณะที่แปรงขนาดกว้างควรใช้สำหรับดูดฝุ่นบนเฟอร์นิเจอร์เครื่องหนัง ม่าน ฯลฯ

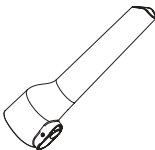

หัวดูดปลายแหลม

สำหรับมุม ช่องโหว่ และตำแหน่งที่เข้าถึงยาก เช่น รอบๆ เบาะนั่งของรถยนต์ กรอบรูป และตู้เก็บของ

การประกอบ

วิธีการประกอบ/ถอดแยก

หมายเหตุ:

สำหรับการประกอบถังเก็บน้ำและแปรง โพรตดูที่หัวข้อ "การใช้งาน" และ "การบำรุงรักษา"

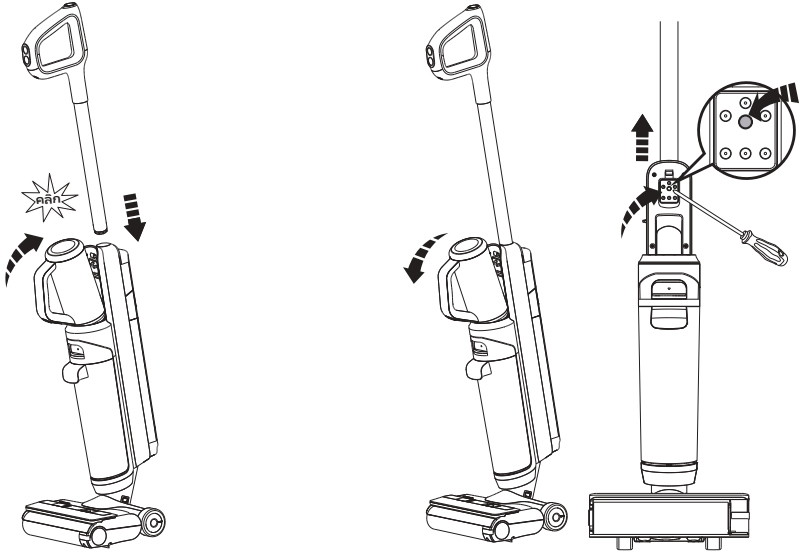

สำหรับการประกอบ ให้ติดตั้งตัวเรือนหลักและมือจับลงในอุปกรณ์จนกระทั่งคุณได้ยินเสียงคลิก

หากจำเป็นต้องถอดประกอบมือจับ ให้ถอดตัวเรือนหลักออกก่อน กดที่สปริงเพื่อปลดล็อกมือจับด้วยเครื่องมือ (เช่น ไขควง) และยกมือจับที่ปลดล็อกแล้วออกจากอุปกรณ์

การทำงาน

การเตรียมความพร้อมสำหรับใช้งาน

ก่อนใช้งานครั้งแรก โปรดชาร์จแบตเตอรี่ให้พอลิตรึงเป็นเวลา 3~4 ชั่วโมง (ดูรายละเอียดที่ “คำแนะนำการชาร์จแบตเตอรี่”)

* ตามผลลัพธ์จากการทดสอบของห้องทดลอง Tineco อุณหภูมิห้องทดลอง 4°C ~ 40°C

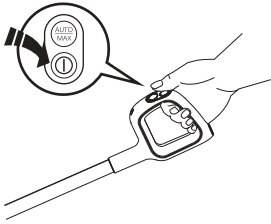

กดปุ่ม ① แล้วอุปกรณ์จะเริ่มทำงานในโหมด AUTO ตามค่าเริ่มต้น กดปุ่มนั้นอีกครั้งจะปิดอุปกรณ์ สลับระหว่างโหมด AUTO และ MAX โดยการกดปุ่ม 

คำแนะนำ:

- โหมดน้ำยาทำความสะอาด/โหมดน้ำอย่างเดียว: อุปกรณ์เริ่มต้นด้วยโหมดน้ำยาทำความสะอาดตามค่าเริ่มต้น เปิดสวิตช์เครื่องในขณะที่อุปกรณ์อยู่ในแนวตั้งขึ้น กดปุ่ม  ค้างไว้ 3 วินาทีเพื่อสลับระหว่างสองโหมด
- สลับไปยังโหมดน้ำอย่างเดียว: หลับไฟ LED: สีแดง → สีน้ำเงิน (ใช้น้ำอย่างเดียว)
- สลับไปยังโหมดน้ำยาทำความสะอาด: หลับไฟ LED: สีน้ำเงิน → สีแดง (ใช้น้ำยาทำความสะอาด)

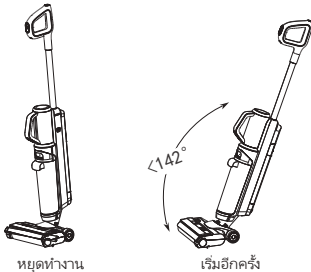

อุปกรณ์จะหยุดทำงานเมื่อวางในแนวตั้งขึ้นและเริ่มการทำงานอีกครั้งเมื่อคุณเอียงอุปกรณ์ลง

* อย่าเอียงอุปกรณ์มากกว่า 142° เพื่อป้องกันไม่ให้น้ำรั่วออกมา

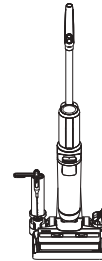

วางอุปกรณ์บนฐานชาร์จในแนวตั้งหลังจากใช้งานเพื่อชาร์จแบตเตอรี่และจัดเก็บ

หมายเหตุ:

- การเลือกโหมดที่เหมาะสมขึ้นอยู่กับปริมาณน้ำในถังเก็บน้ำสะอาด (CWT) เป็นสิ่งสำคัญสำหรับประสิทธิภาพการตรวจจับสิ่งสกปรกสูงสุด
- อย่าดูดของเหลวที่มีฟอง
- สำหรับการดูดน้ำบนพื้นผิว อุปกรณ์จะปิดสวิตช์ใน 3 วินาทีหลังจากปิดเครื่อง

การเติมน้ำในถังเก็บน้ำสะอาด

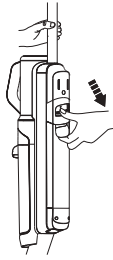

กดปุ่มปลดล็อกถังเก็บน้ำสะอาดเพื่อถอดออกมาจากอุปกรณ์

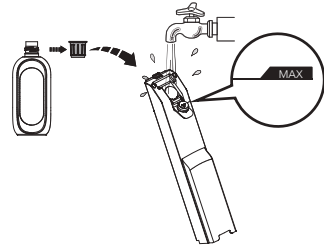

เปิดฝापิดของถังเก็บน้ำ เติมน้ำประปาลงไปให้ถึงขีด Max เมื่อจำเป็นต้องทำความสะอาดแบบประสิทธิภาพสูง ให้เติมน้ำยาทำความสะอาดหนึ่งฝาขาดลงในถังเก็บน้ำสะอาด (CWT) แล้วปิดฝापิดให้สนิท

หมายเหตุ:

ใช้เฉพาะน้ำที่อุณหภูมิต่ำกว่า 60°C เท่านั้น
อย่าใช้น้ำร้อน

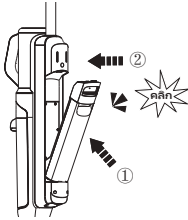

วางถังน้ำเอนไปข้างหลังของอุปกรณ์ คุณจะได้ยินเสียง "คลิก" หากลงตำแหน่งถูกต้อง

คำแนะนำการชาร์จ

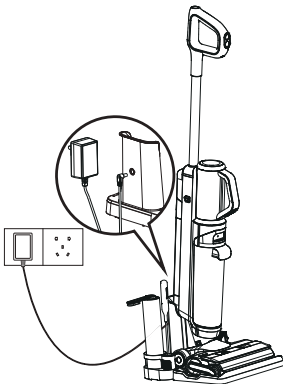

เมื่อต้องการชาร์จแบตเตอรี่ให้ผลิตภัณฑ์ ให้วางอุปกรณ์บนฐานชาร์จและเสียบสายไฟอะแดปเตอร์เข้ากับเต้ารับไฟฟ้าที่ผนัง

1. เชื่อมต่อสายชาร์จภายนอกเข้ากับฐานชาร์จแล้วเสียบปลั๊กไฟเข้ากับเต้าเสียบไฟฟ้าที่ผนัง
2. โปรดวางอุปกรณ์ไว้บนฐานชาร์จใกล้ผนังห้องระหว่างการชาร์จ เพื่อหลีกเลี่ยงการสะดุดโดยไม่ตั้งใจ

⚠️ ระวังเตื่อน:

- ชาร์จแบตเตอรี่ให้ผลิตภัณฑ์โดยใช้อะแดปเตอร์ที่ให้มาโดย Tineco เท่านั้น
- หากไม่ได้ใช้งานอุปกรณ์เป็นเวลานาน จะต้องชาร์จแบตเตอรี่ให้อุปกรณ์ทุก 3 เดือนเพื่อให้ได้ประสิทธิภาพที่ดีที่สุดของอุปกรณ์
- สดเก็บในที่ร่มในสถานที่แห้ง อย่าให้เครื่องถูกแสงแดดหรือความชื้นที่อุณหภูมิการแข็งตัว ช่วงอุณหภูมิที่แนะนำ: 4°C ~ 40°C

การเลือกโหมดทำความสะอาด

โหมด AUTO



- ในโหมด AUTO เซนเซอร์ iLoop™ จะตรวจจับระดับความสกปรกของพื้นโดยอัตโนมัติและปรับใช้ปริมาณน้ำยาทำความสะอาดและแรงดูดที่เหมาะสม
- ลูบไฟการตรวจสอบสิ่งสกปรกสีแดงบ่งชี้ว่าตรวจพบสิ่งสกปรกมาก และลูบไฟสีน้ำเงินบ่งชี้ว่าตรวจพบสิ่งสกปรกต่ำ โหมดนี้จะให้น้ำยาทำความสะอาดที่เหมาะสมโดยอัตโนมัติ

โหมด MAX



- ในโหมด AUTO กดปุ่ม  เพื่อเข้าสู่โหมด MAX
- ในโหมด MAX อุปกรณ์จะใช้แรงดูดสูงสุด และจะพ่นน้ำ/น้ำยาทำความสะอาดเพื่อการทำความสะอาดประสิทธิภาพสูง

โหมด ECO (การดูดฝุ่นด้วยตัวเอง)



- เมื่อใช้ตัวเรือนหลักเป็นการดูดฝุ่นด้วยตัวเอง เครื่องใช้จะเริ่มทำงานในโหมด ECO ตามค่าเริ่มต้น

โหมด MAX (การดูดฝุ่นด้วยตัวเอง)



- กดปุ่ม  เพื่อสลับไปที่โหมด MAX ในขณะที่ใช้การดูดฝุ่นด้วยตัวเอง

หมายเหตุ:

อย่าให้วัตถุขโมยคอมมูอยู่ใกล้กับจอแสดงผลดิจิทัลเพื่อหลีกเลี่ยงรอยขีดข่วนและการขีดผิว

การใช้ฟังก์ชันการดูดฝุ่นด้วยตัวเอง

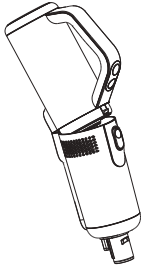

ติดตั้งถังเก็บฝุ่นเข้ากับตัวเรือนหลักอย่างถูกต้องจนได้ยินเสียงคลิกลงตำแหน่ง

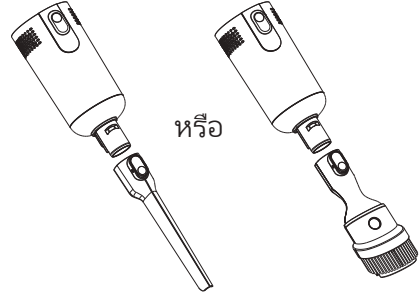

ติดตั้งเครื่องมือเสริมลงบนถังเก็บฝุ่น จะได้ยินเสียงคลิกลงตำแหน่งหากประกอบได้ถูกต้อง

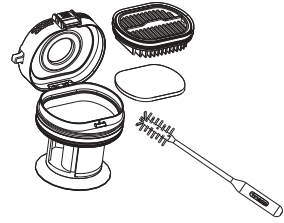
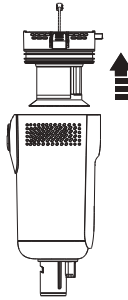
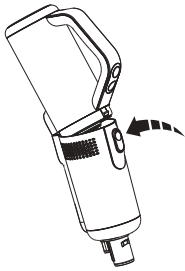

- กดปุ่มปลดเพื่อถอดถังเก็บฝุ่นออก ดึงตัวกรองแบบตาข่ายตามข้างบนและขจัดสิ่งสกปรกข้างในออก
- กดปุ่มล็อก HEPA เพื่อถอดตัวกรอง HEPA และตัวกรองแบบฟองน้ำออก ทำความสะอาดชิ้นส่วนทั้งสองด้วยเครื่องมือทำความสะอาด

หมายเหตุ:

- ทำความสะอาดถังเก็บฝุ่นและตัวกรองหลังการใช้งานแต่ละครั้ง
- เพื่อให้อุปกรณ์มีประสิทธิภาพสูงเสมอ ให้ล้างตัวกรองแบบฟองน้ำและฝั้ให้แห้งทุกเดือน เปลี่ยนใหม่ทุก 6 เดือน ล้างตัวกรอง HEPA และและฝั้ให้แห้งทุก 3 เดือน เปลี่ยนใหม่ทุก 12 เดือน
- ปลดปล่อยให้แห้งด้วยลมก่อนติดตั้งกลับเข้าไป

เวลาการทำงาน

- เวลาการทำงานของการพ่นอยู่ที่ประมาณ 15~20 นาที
- เวลาการทำงานของการดูดฝุ่นด้วยตัวเองอยู่ที่ประมาณ 25~50 นาที
- ข้อมูลเวลาการทำงานโดยประมาณได้มาจากห้องทดลองของ Tineco

เวลาการชาร์จ

- การชาร์จเต็มหนึ่งครั้งใช้เวลาประมาณ 3~4 ชั่วโมง
- ข้อมูลที่ประมาณได้มาจากห้องทดลองของ Tineco โดยการทดสอบที่อุณหภูมิแวดล้อมระหว่าง 4°C ถึง 40°C

ไฟตัวบ่งชี้

คำสั่งใช้งาน



ระดับแบตเตอรี่ > 10%: ไฟระบุสถานะแบตเตอรี่จะติดสว่าง



ระดับแบตเตอรี่ ≤ 10%: ไฟระบุสถานะแบตเตอรี่จะติดกะพริบ



ดับ: ไม่พบการจ่ายไฟหรือแบตเตอรี่อาจทำงานผิดพลาด



ไฟระบุสถานะกะพริบ: เซนเซอร์ตรวจจับสิ่งสกปรกทำงานผิดพลาดหรืออุดตัน



ไฟระบุสถานะกะพริบ: ถังเก็บน้ำสะอาด (CWT) ว่างเปล่า



ไฟระบุสถานะกะพริบ: ถังเก็บน้ำสกปรก (DWT) เต็มหรือช่องกักเก็บอุดตัน



ไฟระบุสถานะติดกะพริบ: ไม่ได้ติดตั้งแปรงลูกกลิ้งหรือแปรงลูกกลิ้งอุดตัน



ติดสว่าง: เชื่อมต่อ WiFi สำเร็จ



กะพริบ: กำลังเชื่อมต่อ WiFi



ดับ: WiFi ไม่ถูกเชื่อมต่อ โปรดเชื่อมต่อเครือข่าย



ไฟระบุสถานะติดกะพริบ: อุปกรณ์จำเป็นต้องทำความสะอาดในตัว

ระหว่างการชาร์จ



ไฟระบุสถานะ Tineco: ติดดับเป็นจังหวะ

ชาร์จเต็ม



ใน 5 นาที: ไฟระบุสถานะ Tineco ติดสว่าง
หลังจาก 5 นาที: ไฟระบุสถานะทั้งหมดจะดับ

แอป

ฟังก์ชันทั้งหมดสามารถทำงานได้โดยใช้แอป Tineco ดาวน์โหลดแอป Tineco จาก App Store, Google Play และเว็บไซต์เป็นทางการของ Tineco

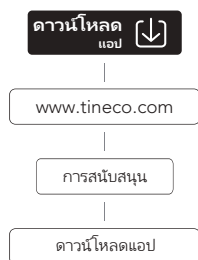

หมายเหตุ:

การตั้งค่าเริ่มต้นสำหรับพรมที่เสียงจะเป็นภาษาอังกฤษ คุณสามารถตั้งไปยังภาษาอื่นโดยผ่านแอป

พร้อมที่เสียง (เนื้อหาอาจแตกต่างกันไป แต่ความหมายทั่วไปจะเหมือนกัน)

สถานะ	ตัวแฉิ่งเตือน
เปิดใช้พร้อมที่เสียง	เปิดใช้พร้อมที่เสียง
ปิดใช้พร้อมที่เสียงแล้ว	ปิดใช้พร้อมที่เสียงแล้ว
โหมด Auto ตามค่าเริ่มต้น	โหมด Auto
สลับไปยังโหมด Max	โหมด Max
การทำทำความสะอาดด้วยน้ำอย่างเดียว	การทำทำความสะอาดด้วยน้ำอย่างเดียว
การทำทำความสะอาดด้วยน้ำยาทำความสะอาดตามค่าเริ่มต้น	การทำทำความสะอาดด้วยน้ำยาทำความสะอาด
ระดับแบตเตอรี่: 10~20%	แบตเตอรี่เหลือน้อย
ระดับแบตเตอรี่: 0~10%	แบตเตอรี่เหลือน้อย โปรดชาร์จ
ถังเก็บน้ำสะอาดว่างเปล่า	ไม่มีน้ำในถังเก็บน้ำสะอาด โปรดเติมน้ำและน้ำยาทำความสะอาด
ต้องใช้ใช้การทำทำความสะอาดในตัว	โปรดเริ่มต้นวงจรการทำทำความสะอาดในตัว
อุปกรณ์ไม่อยู่บนฐานชาร์จ	กรุณาวางผลิตภัณฑ์ลงบนฐานชาร์จ
ถังเก็บน้ำสกปรกเต็ม	ถังเก็บน้ำสกปรกเต็ม โปรดเททิ้ง
ไม่ได้ติดตั้งถังเก็บน้ำสกปรก	โปรดติดตั้งถังเก็บน้ำสกปรก
แปรงลูกกลิ้งมีเส้นขนพันกัน	โปรดทำความสะอาดแปรงลูกกลิ้ง
ไม่ได้ติดตั้งแปรงลูกกลิ้ง	กรุณาติดตั้งแปรงลูกกลิ้งให้ถูกต้อง
กำลังปิดเครื่อง	ปิดเครื่อง
เริ่มการชาร์จ	เริ่มต้นการชาร์จแล้ว
เริ่มต้นวงจรการทำทำความสะอาด	การตรวจจับอัตโนมัติว่าจะเรียกใช้วงจรการทำทำความสะอาดหรือไม่ โปรดเริ่มต้นวงจรการทำทำความสะอาด
แบตเตอรี่ไม่เพียงพอสำหรับการทำความสะอาดในตัว	แบตเตอรี่เหลือน้อย เริ่มการชาร์จ
แบตเตอรี่ไม่เพียงพอสำหรับเริ่มการทำทำความสะอาดในตัว	เริ่มการทำทำความสะอาดในตัว
กำลังทำความสะอาดแปรงลูกกลิ้ง	กำลังทำความสะอาดแปรงลูกกลิ้ง
กำลังทำความสะอาดช่องกักเก็บเศษสิ่งสกปรก	กำลังทำความสะอาดช่องกักเก็บเศษสิ่งสกปรก
กำลังตรวจจับอัตโนมัติ	กำลังตรวจจับอัตโนมัติ
กำลังทำความสะอาดสติก	กำลังทำความสะอาดสติก
การทำทำความสะอาดในตัวถูกหยุด	วงจรการทำทำความสะอาดในตัวหยุดทำงาน โปรดทำความสะอาดถังเก็บน้ำสกปรก
การทำทำความสะอาดในตัวเสร็จสมบูรณ์	วงจรการทำทำความสะอาดในตัวเสร็จสมบูรณ์ โปรดทำความสะอาดถังเก็บน้ำสกปรก
ตัวเรือนหลักที่ถอนการติดตั้งออกในระหว่างการทำความสะอาดในตัว	โปรดติดตั้งตัวเรือนหลัก



การบำรุงรักษา

หมายเหตุ:

- เพื่อให้ได้รับประสิทธิภาพที่ดีที่สุดและป้องกันกลิ่นไม่พึงประสงค์ให้ **ทำความสะอาด** และ **ทำให้แห้ง** สำหรับถังเก็บน้ำสะอาด (DWT) ตัวแขวนลอย ตัวกรอง ลูกกลิ้งแปรง ฝาครอบลูกกลิ้งแปรง **อย่างหมดจด** หลังการใช้งานทุกครั้ง
- โปรดตรวจสอบให้แน่ใจว่าชิ้นส่วนทุกชิ้นถูกติดตั้งอย่างถูกต้อง มิฉะนั้นอุปกรณ์อาจไม่ทำงานอย่างถูกต้อง
- หลังจากการบำรุงรักษา ให้วางอุปกรณ์บนฐานชาร์จในแนวตั้ง อย่าให้อุปกรณ์สัมผัสแสงแดดโดยตรง และจัดเก็บไว้ในร่มในสถานที่แห้ง

ตัวเครื่องหลัก

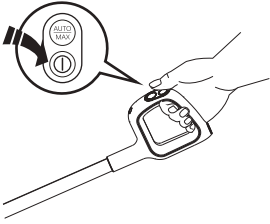

เพื่อลดความเสี่ยงของการบาดเจ็บ ให้ปิดสวิตช์ก่อนทำการบำรุงรักษาทุกครั้ง

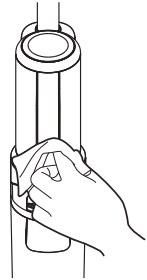

ใช้ผ้าชุบน้ำยาทำความสะอาดที่มีฤทธิ์เป็นกลางเพื่อทำความสะอาดพื้นผิวอุปกรณ์ ผ้าจะต้องแห้งเพื่อป้องกันไม่ให้น้ำเข้าไปในอุปกรณ์

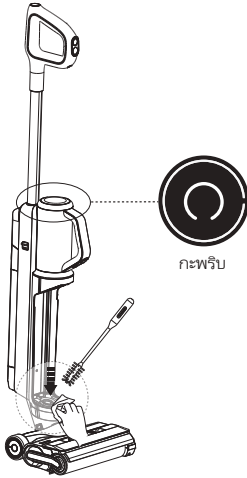

เมื่อไฟตัวบ่งชี้เซ็นเซอร์ฝุ่นทำงานผิดพลาดติดกะพริบ ให้ถอดถังเก็บน้ำสกปรก ทำความสะอาดเซ็นเซอร์ตรวจจับสิ่งสกปรก ด้วยผ้าชุบน้ำบิดหมาดหรือเครื่องมือทำความสะอาด

ถังเก็บน้ำสกปรก

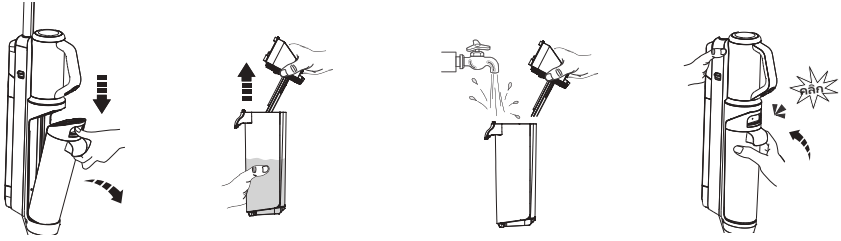

- เมื่อน้ำสกปรกถึงขีด Max อุปกรณ์จะหยุดทำงานและแสดงตัวแจ้งเตือนบนจอแสดงผลและเส้นพรมทึบเสียง
- ตั้งฝาปิดของถังขึ้นเพื่อเทน้ำในถังเก็บน้ำสกปรก (DWT) ออกให้หมด ใช้เครื่องมือทำความสะอาดเพื่อขจัดเศษสิ่งสกปรกคองเหลือ ล้างภายในถังเก็บน้ำสกปรก (DWT) และใส่กลับเข้าไปในอุปกรณ์

TH

ฝาปิดถังเก็บน้ำสกปรก

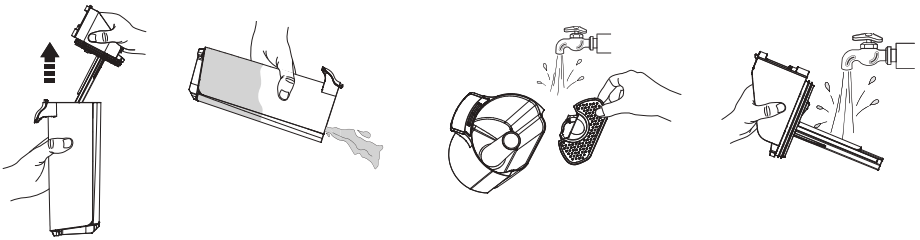

ถ้าฝาปิดถังเก็บน้ำสกปรกและตัวกรองด้านในอุดตัน ให้เอาฝาปิดและตัวกรองออก จากนั้นล้างชิ้นส่วนผ่านน้ำ

ตัวกรองแบบแห้ง



จับยึดบริเวณส่วนเว้าในแต่ละด้านของตัวกรองแบบแห้งแล้วดึงขึ้นบน ล้างภายใต้น้ำไหลต่อเนื่องและต้องปล่อยให้แห้งสนิทก่อนประกอบใหม่เข้ากับฝาปิดของถังเก็บน้ำสกปรก (DWT)

* ตัวกรองแบบแห้งสำรองให้มาพร้อมกับอุปกรณ์ของคุณเพื่อการเปลี่ยนใหม่ได้สะดวก

การทำความสะอาดในตัวสำหรับลูกกลิ้งแปรง

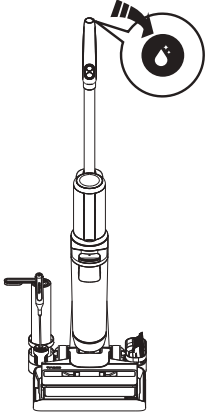

1. วางอุปกรณ์บนฐานชาร์จหลังจากใช้งาน เช่น เซอร์จะตรวจสอบระดับสิ่งสกปรกโดยอัตโนมัติ
2. เมื่อคุณได้ยินพรอมท์เสียง "โปรดเริ่มต้นวงจรทำความสะอาดในตัว" ให้กดปุ่มทำความสะอาดในตัวและเริ่มต้นกระบวนการ
3. เมื่อเสร็จสิ้น คุณจะได้ยินพรอมท์เสียง "การทำความสะอาดเสร็จสมบูรณ์โปรดทำความสะอาดถึงเก็บน้ำสกปรก" ที่จุดนี้ อุปกรณ์จะเริ่มการชาร์จ

หมายเหตุ:

- ตรวจสอบว่าได้เสียบปลั๊กไฟของฐานชาร์จแล้วและระดับแบตเตอรี่อยู่ที่ $>10\%$
- ก่อนวงจรทำความสะอาดในตัวโปรดทำความสะอาดถึงเก็บน้ำสกปรก (DWT) และตรวจให้แน่ใจว่าระดับน้ำในถังเก็บน้ำสะอาด (CWT) มากกว่า 40%

ฝาครอบลูกกลิ้งแปรง

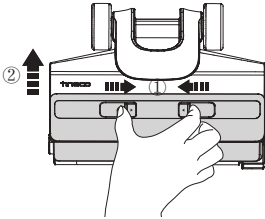

จับยึดที่สลักล็อกบนฝาครอบและดึงขึ้นเพื่อเอาออก

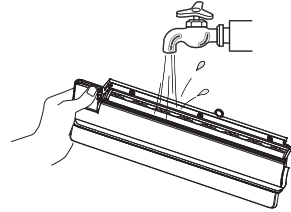

ล้างด้วยน้ำสะอาด

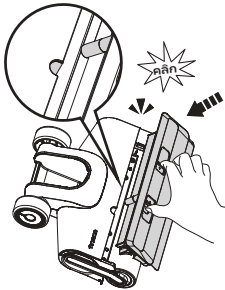

ในการเปลี่ยน ให้สื่อกฝาครอบแปรงเข้าตำแหน่งทุกครั้งเพื่อป้องกันการรั่วไหล

ลูกกลิ้งแปรง

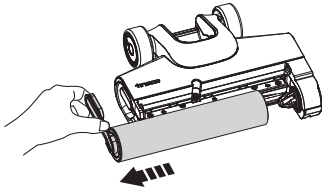

ถอดลูกกลิ้งแปรงโดยจับยึดที่เท้าของลูกกลิ้งแปรงแล้วดึงออก

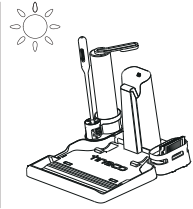
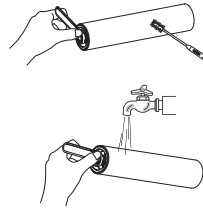

ใช้เครื่องมือทำความสะอาด ขจัดเส้นผมและเศษสิ่งสกปรกที่ติดอยู่รอบๆ ลูกกลิ้งแล้วล้างด้วยน้ำสะอาด ใส่ลูกกลิ้งแปรงกลับเข้าไปในตัววางอุปกรณ์เสริม และปล่อยให้แห้งสนิทก่อนติดตั้งกลับเข้าไป

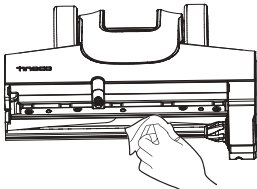

ขจัดเส้นผมและเศษสิ่งสกปรกออกจากช่องลูกกลิ้งแปรงและช่องเปิดโดยใช้กระดาษทิชชูหรือผ้าชุบน้ำบิดหมาด

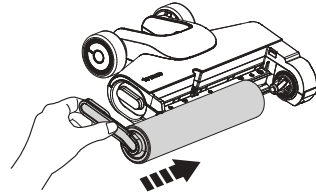

ใส่ลูกกลิ้งแปรงกลับเข้าไปโดยการใส่ปลายของลูกกลิ้งแปรงลงไปที่ด้านขวาของตัวยึด จากนั้นล็อกเท้าลูกกลิ้งเข้ากับเข็มขัดแม่เหล็กทางด้านซ้ายเพื่อล็อกเข้าตำแหน่ง

หมายเหตุ:

ลูกกลิ้งแปรงสำรองให้มาพร้อมกับอุปกรณ์ของคุณเพื่อการเปลี่ยนใหม่ได้สะดวก

ข้อมูลจำเพาะ

ผลิตภัณฑ์	FLOOR ONE S5 COMBO ซีรีส์
อินพุท AC	100~240V
แรงดันไฟฟ้า	21.6V==2500mAh ลิเทียมไอออน
กำลังไฟ	190W
เวลาการใช้งาน	การดูพื้น: 15~20 นาที / การดูดฝุ่นด้วยตัวเอง: 25~50 นาที
เวลาการชาร์จ	3~4 ชม.
อัตราการไหลของน้ำ	30~100 มล./นาที
ความจุถังเก็บน้ำสะอาด (CWT)	ประมาณ 0.5 ลิตร
ความจุถังเก็บน้ำสกปรก (DWT)	ประมาณ 0.45 ลิตร
กันน้ำ	IPX4

การกำจัดขยะ

- แบตเตอรี่มีวัสดุที่อันตรายต่อสภาพแวดล้อมและต้องนำออกจากอุปกรณ์ก่อนที่จะแยกกำจัด
- ขณะให้นำแบตเตอรี่ออก ต้องปิดเครื่องอุปกรณ์ก่อน
- กำจัดแบตเตอรี่ เครื่องชาร์จ อุปกรณ์เสริม และบรรจุภัณฑ์โดยผ่านการรีไซเคิลที่เป็นมิตรกับสิ่งแวดล้อม อย่าทิ้งลงในกองไฟ น้ำ หรือดิน อย่าทิ้งแบตเตอรี่หรือเครื่องชาร์จรวมกับขยะในครัวเรือน 
- ถ้าของเหลวจากแบตเตอรี่สัมผัสผิวหนังหรือเสื้อผ้า ให้ล้างออกด้วยน้ำสะอาดทันทีเพื่อหลีกเลี่ยงการระคายเคืองผิวและไปพบแพทย์

การแก้ไขปัญหา

ปัญหา	สาเหตุที่เป็นไปได้	วิธีการแก้ปัญหา
อุปกรณ์ไม่เปิดเครื่อง	การป้องกันอัตโนมัติไม่ให้อุณหภูมิสูงเกินไป หน้าสัมผัสบนตัวเรือนหลักมีฝุ่นสะสม	เริ่มต้นใหม่หลังการระบายความร้อน ทำความสะอาดหน้าสัมผัสด้วยผ้าแห้ง
กำลังดูดอ่อน	ไม่ได้ติดตั้งตัวกรองแบบแห้งหรือตัวกรองสกปรก	ติดตั้งตัวกรองแบบแห้งหรือทำความสะอาดแล้วทิ้งไว้ให้แห้งสนิท
ไฟระบุสถานะลูกกลิ้งแปรงมีขนพันกันติดกะพริบ 🔊) พร้อมที่เสียง: 1. โปรดทำความสะอาดแปรงลูกกลิ้ง 2. กรุณาติดตั้งแปรงลูกกลิ้งให้ถูกต้อง	 1. แปรงลูกกลิ้งอุดตัน 2. ไม่ได้ติดตั้งแปรงลูกกลิ้ง	1. นำสิ่งอุดตันออก 2. ติดตั้งลูกกลิ้งแปรงให้ถูกต้อง
ไฟระบุสถานะ WiFi ดับอยู่	 WiFi ไม่ได้เชื่อมต่อ	ทำตามคู่มือในแอปเพื่อเชื่อมต่อ WiFi
ตัวระบุสถานะถังเก็บน้ำสะอาด (CWT) ว่างติดกะพริบ 🔊) พร้อมที่เสียง: ไม่มีน้ำในถังเก็บน้ำสะอาด โปรดเติมน้ำและน้ำยาทำความสะอาด	 ถังเก็บน้ำสะอาด (CWT) ว่างเปล่า	เติมน้ำยาในถังเก็บน้ำสะอาด (CWT)
ตัวระบุสถานะถังเก็บน้ำสกปรก (DWT) เต็มติดกะพริบ 🔊) พร้อมที่เสียง: โปรดทำความสะอาดถังเก็บน้ำสกปรก	 น้ำสกปรกในถังเก็บน้ำสกปรก (DWT) ถึงขีดสูงสุดแล้ว	เทน้ำสกปรกออก จากนั้นใส่ถังเก็บน้ำสกปรก (DWT) กลับเข้าไป
ตัวระบุสถานะทั้งหมดดับในระหว่างทำงาน	 แบตเตอรี่ร้อนเกินไปหรือทำงานผิดปกติ	ปล่อยให้อุปกรณ์เย็นตัวแล้วเริ่มต้นใหม่
ไฟระบุสถานะระดับแบตเตอรี่ติดกะพริบ 🔊) พร้อมที่เสียง: แบตเตอรี่เหลือน้อย โปรดชาร์จ	 แบตเตอรี่เหลือน้อย	ชาร์จแบตเตอรี่ให้ผลิตภัณฑ์ หรือรีเซ็ต
ไฟแสดงสถานะเซ็นเซอร์ฝุ่นทำงานผิดปกติกะพริบ 🔊) พร้อมที่เสียง: โปรดเริ่มต้นวงจรการทำความสะอาดในตัว	 เซ็นเซอร์ตรวจจับสิ่งสกปรกทำงานผิดปกติหรืออุดตัน	ขจัดสิ่งอุดตัน ทำความสะอาดช่องกักเก็บสิ่งสกปรก หรือรีเซ็ต
ไอคอนการทำความสะอาดในตัวกะพริบ	 ลูกกลิ้งแปรงสกปรก	เริ่มการทำความสะอาดในตัว
ไฟระบุสถานะทั้งหมดติดกะพริบพร้อมกัน	 มอเตอร์ทำงานผิดปกติ	โทรติดต่อฝ่ายบริการลูกค้า

หมายเหตุ:

ถ้าใช้ขั้นตอนการแก้ไขปัญหาข้างต้นแล้วยังไม่สามารถแก้ไขปัญหาได้ โปรดเยี่ยมชมเว็บไซต์ของเราที่ www.tineco.com เพื่อขอรับการสนับสนุนเพิ่มเติม

การรับประกัน

การรับประกันแบบจำกัด 2 ปี

- มีผลใช้กับการซื้อจากร้านขายที่ได้รับอนุญาตของ Tineco เท่านั้น
- ขึ้นอยู่กับกฎปฏิบัติตามข้อกำหนดที่ระบุไว้ในคู่มือการใช้งานนี้ และขึ้นอยู่กับเงื่อนไขเพิ่มเติมที่ให้ไว้ด้านล่าง
- การรับประกันนี้ครอบคลุมโดยและถือว่าอยู่ภายใต้กฎหมายของประเทศที่คุณซื้อผลิตภัณฑ์นี้ เรามอบการรับประกัน 2 ปีหรือระยะเวลาการรับประกันตามที่กฎหมายท้องถิ่นที่เกี่ยวข้องกำหนดไว้ แล้วแต่ว่าระยะเวลาใดนานกว่า

คุ้มครองอะไรบ้าง?

- เครื่องใช้ Tineco ของคุณมีการรับประกัน 2 ปี สำหรับข้อบกพร่องใหม่ในวัสดุและฝีมือการผลิต เมื่อนำมาใช้เพื่อวัตถุประสงค์สำหรับครัวเรือนส่วนบุคคลตามคู่มือการใช้งานของ Tineco อุปกรณ์เสริมชนิดขับด้วยมอเตอร์และแบตเตอรี่ที่ซื้อแยกต่างหากได้รับการรับประกัน 1 ปี
- การรับประกันนี้ให้บริการแรงงานและชิ้นส่วนทั้งหมดที่จำเป็นโดยไม่มีค่าใช้จ่ายเพิ่มเติมในเพื่อให้คุณมั่นใจว่าเครื่องของคุณจะทำงานได้อย่างเหมาะสมระหว่างระยะเวลาประกัน
- การรับประกันนี้จะมีผลใช้ได้เฉพาะเมื่อใช้งานเครื่องในประเทศที่ขายเครื่องนั้น

ไม่คุ้มครองอะไรบ้าง?

Tineco จะไม่รับผิดชอบสำหรับค่าใช้จ่าย ความเสียหายหรือการซ่อมแซมที่เกิดขึ้นจากสาเหตุต่อไปนี้

- เครื่องใช้ที่ซื้อจากตัวแทนจำหน่ายที่ไม่ได้รับอนุญาต
- การใช้งานหรือการจัดการอย่างไม่ระมัดระวัง ใช้ไม่ถูกต้อง ใช้ในทางที่ผิด และ/หรือขาดการบำรุงรักษา หรือใช้งานโดยไม่สอดคล้องกับคู่มือการใช้งานของ Tineco
- การใช้เครื่องใช้ที่นอกเหนือจากวัตถุประสงค์ในครัวเรือนทั่วไป เช่น เพื่อการค้าหรือให้เช่า
- การใช้ชิ้นส่วนที่ไม่สอดคล้องกับคู่มือการใช้งาน Tineco
- การใช้ชิ้นส่วนหรืออุปกรณ์เสริมที่นอกเหนือไปจากที่ผลิตหรือแนะนำโดย Tineco
- บัลจัยภายนอกที่ไม่เกี่ยวข้องกับคุณภาพของผลิตภัณฑ์และการใช้งาน เช่น สภาพอากาศ การดัดแปลงแก้ไข อุบัติเหตุ ไฟฟ้าดับ ไฟกระชาก หรือภัยธรรมชาติ
- การซ่อมหรือปรับแต่งที่กระทำโดยบุคคลหรือตัวแทนที่ไม่ได้รับอนุญาต
- การไม่สามารถจัดส่งสิ่งอุดตันและวัสดุอันตรายอื่นๆ ออกจากเครื่อง
- การสึกหรอปกติ รวมถึงการสึกหรอของชิ้นส่วน เช่น ถัง สายรัด ตัวกรอง HEPA แผงแปรงและสายไฟ (หรือมีการตรวจพบความเสียหายหรือการกระทำที่ผิดจากภายนอก) ความเสียหายของพรมหรือพื้นเนื่องจากการไม่ปฏิบัติตามคำแนะนำของผู้ผลิตหรือการไม่ได้ปิดแผงแปรงเมื่อจำเป็น
- การลดระยะเวลาการคายประจุของแบตเตอรี่เนื่องจากการใช้งานหรืออายุแบตเตอรี่

ข้อจำกัดการรับประกัน

- การรับประกันโดยนัยใดๆ ที่เกี่ยวข้องกับเครื่องของคุณ รวมถึงแต่ไม่จำกัดเพียงการรับประกันการใช้ประโยชน์เชิงพาณิชย์หรือการรับประกันในความเหมาะสมกับวัตถุประสงค์เฉพาะ จะถูกจำกัดไว้เฉพาะในช่วงระยะเวลาประกัน
- ความคุ้มครองของการรับประกันใช้กับเจ้าของดั้งเดิมและแบตเตอรี่ดั้งเดิมเท่านั้นและไม่สามารถโอนสิทธิ์ได้
- การรับประกันที่จำกัดให้สิทธิตามกฎหมายเฉพาะกับคุณ คุณอาจจะมีสิทธิอื่นๆ ที่แตกต่างกันไปตามภูมิภาค
- การรับประกันของผู้ผลิตจะไม่สามารถใช้ได้ในทุกกรณี ขึ้นกับปัจจัยต่างๆ เช่น การใช้งานผลิตภัณฑ์ สถานที่ที่มีการซื้อผลิตภัณฑ์นี้ หรือบุคคลที่คุณซื้อผลิตภัณฑ์ด้วยโปรดตรวจสอบการรับประกันอย่างละเอียด และติดต่อผู้ผลิตหากคุณมีคำถามใดๆ

บริการรับประกัน

การลงทะเบียน: เราขอแนะนำให้คุณลงทะเบียนเครื่องของคุณบนเว็บไซต์ทางการของ Tineco (www.tineco.com) และผลิตเพลินกับสิทธิประโยชน์พิเศษ หากต้องการลงทะเบียน โปรดป้อนหมายเลขซีเรียล 11 หลักสุดท้ายของผลิตภัณฑ์ (ดูหมายเลขซีเรียลที่ด้านหลังของอุปกรณ์)
การไม่ได้ลงทะเบียนผลิตภัณฑ์ของคุณไม่ได้ทำให้สิทธิการรับประกันของคุณน้อยลง

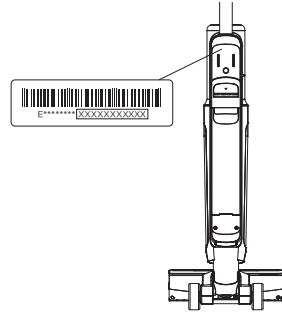

วิธีการยื่นขอใช้สิทธิ: โปรดเก็บรักษาหลักฐานของการซื้อ หากต้องการยื่นขอใช้สิทธิภายใต้การรับประกันแบบจำกัดของเรา คุณจำเป็นต้องให้หมายเลขซีเรียลและใบเสร็จการซื้อดั้งเดิมของคุณที่ระบุวันที่ซื้อและหมายเลขคำสั่งซื้อ งานทั้งหมดจะได้รับการดำเนินการโดย Tineco หรือตัวแทนที่ได้รับการอนุญาต
ชิ้นส่วนเสียที่ถูกเปลี่ยนจะกลายเป็นทรัพย์สินของ Tineco
การบริการภายใต้การรับประกันนี้จะไม่เป็นการเพิ่มระยะเวลาของการรับประกันนี้

เยี่ยมชมเว็บไซต์ของ Tineco www.tineco.com
เพื่อติดต่อฝ่ายบริการลูกค้าโดยผู้เชี่ยวชาญ

NỘI DUNG

Hướng Dẫn An Toàn Quan Trọng.....	72
Tổng quan	75
Phụ kiện.....	77
Lắp Đặt.....	78
Vận Hành	79
Bảo Dưỡng.....	86
Thông số kỹ thuật	90
Xử lý sự cố.....	91
Bảo hành	92



Hướng Dẫn An Toàn Quan Trọng

LƯU GIỮ NHỮNG HƯỚNG DẪN NÀY Chỉ sử dụng cho mục đích gia dụng.

Khi sử dụng một thiết bị điện, phải luôn tuân thủ các biện pháp phòng ngừa an toàn cơ bản, bao gồm những biện pháp sau:

ĐỌC TOÀN BỘ HƯỚNG DẪN TRƯỚC KHI SỬ DỤNG (THIẾT BỊ NÀY). Các hành vi không tuân thủ cảnh báo và hướng dẫn có thể gây ra điện giật, hỏa hoạn và/hoặc thương tích nghiêm trọng.

CẢNH BÁO – Để giảm nguy cơ xảy ra hỏa hoạn, điện giật hoặc thương tích:

1. Trẻ em từ 8 tuổi trở lên và những người bị suy giảm khả năng thể chất, giác quan hoặc tinh thần hoặc thiếu kinh nghiệm và kiến thức có thể sử dụng thiết bị này nếu được giám sát hoặc hướng dẫn sử dụng thiết bị theo cách an toàn và hiểu rõ các mối nguy hiểm có thể xảy ra. Không nên để trẻ em chơi với thiết bị. Trẻ em không được thực hiện vệ sinh và bảo trì người dùng nếu không có sự giám sát.
2. Những cá nhân (kể cả trẻ em) bị suy giảm khả năng thể chất, giác quan hoặc tinh thần, hoặc thiếu kinh nghiệm và kiến thức không được sử dụng thiết bị này trừ khi được giám sát hoặc hướng dẫn.
3. Chỉ sử dụng trong nhà, trên các bề mặt sàn không trải thảm như nhựa vinyl, gạch lát, gỗ kín, v.v... Hãy cẩn thận để không chạy qua các vật lỏng lẻo hoặc vạt thảm trong khu vực. Việc dùng chổi quét có thể khiến dây curoa bị hỏng sớm.
4. Không được phép sử dụng thiết bị như một món đồ chơi. Cần chú ý cẩn thận khi để trẻ em sử dụng thiết bị hoặc khi sử dụng thiết bị ở gần trẻ em, vật nuôi hoặc thực vật.
5. Chỉ sử dụng theo cách được mô tả trong sách hướng dẫn này. Chỉ sử dụng các thiết bị đính kèm được khuyến nghị của nhà sản xuất.
6. Không sử dụng với dây hoặc phích cắm bị hỏng. Nếu thiết bị bị rơi, bị hư hỏng, để ngoài trời, rơi vào nước hoặc không hoạt động như bình thường, hãy mang thiết bị đến trung tâm bảo hành.
7. Không cầm nắm bộ sạc, bao gồm phích cắm bộ sạc và các đầu nối bộ sạc bằng tay ướt.
8. Không đặt bất kỳ vật gì vào các khe hở. Không sử dụng khi có bất kỳ khe hở nào bị chặn; không để bụi bẩn, xơ vải, tóc hay bất cứ thứ gì có thể cản trở luồng khí.
9. Tránh để tóc, quần áo rộng, ngón tay và tất cả các bộ phận của cơ thể tiếp xúc với các lỗ mở và các bộ phận chuyển động.
10. Cực kỳ cẩn thận khi vệ sinh ở cầu thang.
11. Không sử dụng để hút các chất lỏng dễ cháy hoặc dễ bắt lửa, chẳng hạn như xăng, hoặc sử dụng ở những địa điểm có thể có chất lỏng dễ cháy hoặc dễ bắt lửa.
12. Không hút bất cứ vật gì đang cháy hoặc đang bốc khói, chẳng hạn như thuốc lá, que diêm, hoặc tro nóng.
13. Không sử dụng khi không có bộ lọc.
14. Ngăn ngừa kích hoạt không chủ ý. Đảm bảo công tắc ở vị trí tắt trước khi nhấc hoặc mang thiết bị. Nếu bạn mang thiết bị mà ngón tay đặt trên công tắc hoặc thiết bị tiếp điện có công tắc đang bật sẽ có thể dẫn đến tai nạn.
15. Luôn tắt thiết bị trước khi thực hiện bất kỳ điều chỉnh nào, thay đổi phụ kiện hoặc cất giữ thiết bị. Các biện pháp phòng ngừa này làm giảm nguy cơ vô tình khởi động thiết bị.

16. Chỉ sạc lại bằng bộ sạc do Tineco chỉ định. Một bộ sạc tương thích với một loại bộ pin có thể gây ra nguy cơ cháy khi sử dụng với bộ pin khác.
17. Chỉ sử dụng các thiết bị với bộ pin Tineco được chỉ định cụ thể. Việc sử dụng bất kỳ bộ pin nào khác có thể gây ra nguy cơ xảy ra thương tích và hỏa hoạn.
18. Trong các điều kiện sử dụng không đúng cách, chất lỏng có thể bị đẩy ra khỏi pin; tránh tiếp xúc. Nếu vô tình tiếp xúc, hãy rửa sạch bằng nước. Nếu chất lỏng tiếp xúc với mắt, hãy tìm trợ giúp y tế. Chất lỏng rò rỉ từ pin có thể gây kích ứng hoặc bỏng.
19. Không sử dụng bộ pin hoặc thiết bị đã bị hỏng hoặc bị sửa đổi. Pin bị hỏng hoặc bị sửa đổi có thể có những biểu hiện không thể đoán trước được dẫn đến cháy, nổ hoặc có nguy cơ gây thương tích.
20. Không để bộ pin hoặc thiết bị tiếp xúc với lửa hoặc nhiệt độ quá cao. Nếu tiếp xúc với lửa hoặc nhiệt độ trên 130°C thì có thể gây nổ.
21. Tuân theo tất cả các hướng dẫn sạc và không sạc bộ pin hoặc thiết bị bên ngoài phạm vi nhiệt độ được chỉ định trong hướng dẫn. Sạc không đúng cách hoặc ở nhiệt độ ngoài phạm vi quy định có thể làm hỏng pin và tăng nguy cơ hỏa hoạn.
22. Yêu cầu người sửa chữa có trình độ bảo dưỡng chỉ sử dụng các phụ tùng thay thế giống nhau. Điều này sẽ đảm bảo duy trì tính an toàn cho sản phẩm.
23. Thiết bị này chứa các thiết bị pin không thể thay thế được. Không sửa đổi hoặc cố gắng sửa chữa thiết bị hoặc bộ pin trừ khi được chỉ định trong hướng dẫn sử dụng và chăm sóc.
24. Luôn tắt thiết bị này trước khi kết nối hoặc ngắt kết nối vòi phun có động cơ.
25. Không sạc hoặc cất thiết bị ở ngoài trời hoặc bên trong ô tô. Chỉ sạc, cất giữ hoặc sử dụng pin ở khu vực trong nhà khô ráo, nơi có nhiệt độ cao hơn 4°C nhưng thấp hơn 40°C. Chỉ sử dụng bộ sạc ở trong nhà.
26. Không sử dụng để hút các hạt siêu mịn, chẳng hạn như vôi, xi măng, mùn cưa, bột thạch cao hoặc tro.
27. Không dùng để hút các vật sắc nhọn, chẳng hạn như đinh kim loại, mảnh thủy tinh, kẹp giấy bằng kim loại hoặc ghim.
28. Không sử dụng để hút vật liệu và hóa chất nguy hiểm, chẳng hạn như dung môi, chất tẩy rửa đường ống, axit mạnh hoặc kiềm mạnh.
29. Ngừng sử dụng ngay lập tức nếu thiết bị quá nóng, phát ra tiếng ồn bất thường, có mùi bất thường, lực hút yếu hoặc bị rò rỉ điện.
30. TẮT máy làm sạch và ngắt kết nối khỏi ổ cắm điện để lưu trữ trong thời gian dài.
31. Luôn vệ sinh Bình Chứa Nước Bẩn sau mỗi lần sử dụng để tránh nguy cơ bị tắc nghẽn, có thể khiến cho lực hút bị yếu, động cơ quá nóng hoặc giảm tuổi thọ của thiết bị.
32. Bảo quản thích hợp trong nhà ở nơi khô ráo sau khi sử dụng.
33. Không đặt hoặc nhấn thiết bị vào nơi có nước đọng hoặc cố gắng làm sạch các khu vực bị ngập nước.
34. Mọi dữ liệu và hướng dẫn kỹ thuật của sách hướng dẫn này đều dựa trên kết quả từ các thử nghiệm trong phòng thí nghiệm của Tineco hoặc bên thứ ba được chỉ định. Công ty bảo lưu mọi quyền diễn giải cuối cùng.
35. Phải rút phích cắm ra khỏi ổ cắm trước khi vệ sinh hoặc bảo dưỡng thiết bị.
36. Sự cố nguy hiểm có thể xảy ra nếu thiết bị chạy qua dây nguồn.
37. Không sử dụng thiết bị khi mực nước sâu hơn 5mm so với bề mặt.

Phạm Vi Sử Dụng

1. Máy làm sạch sàn cứng không dây được sử dụng trên sàn cứng trong nhà, chẳng hạn như sàn nhựa vinyl, gạch lát, gỗ kín, v.v ... Nếu sử dụng trên bề mặt thô ráp thì có thể không đạt được hiệu quả tốt nhất.
2. Hãy để thiết bị của bạn tránh xa các nguồn nhiệt, chẳng hạn như lò sưởi hoặc bếp, để tránh gây biến dạng vỏ máy.
3. Không sử dụng để lấy chất lỏng dễ cháy hoặc dễ bắt lửa, các hạt siêu mịn, vật sắc nhọn, vật liệu nguy hiểm, hóa chất hoặc bất cứ thứ gì đang cháy hoặc bốc khói, như đã mô tả ở trên.

Thông Tin về Dung Dịch Tẩy Rửa

1. Một lượng lớn dung dịch tẩy rửa xâm nhập vào động cơ có thể gây hư hỏng thiết bị.
2. Thêm dung dịch như đã được hướng dẫn trong phần Vận Hành. Chúng tôi khuyên bạn nên sử dụng dung dịch tẩy rửa được cung cấp. Không sử dụng sản phẩm với dung dịch có tính axit, kiềm, hoặc bất kỳ chất nào có hại cho môi trường.
3. Giữ xa tầm tay trẻ em. Nếu có dung dịch dính vào mắt, hãy rửa ngay bằng nước sạch. Nếu vô tình nuốt phải dung dịch, hãy đến cơ sở y tế ngay lập tức.
4. Việc thải bỏ dung dịch và nước bẩn phải tuân theo các quy định về môi trường của địa phương.

Thông Tin về Thiết Bị

1. Không sửa đổi hoặc cố gắng sửa chữa thiết bị trừ khi được chỉ dẫn như trong hướng dẫn vận hành và vệ sinh.
2. Sạc thiết bị bằng bộ tiếp hợp của Tineco. Điện Áp Đầu Vào: AC 100-240V. Cả điện áp cao và thấp đều có thể làm hỏng bộ tiếp hợp, thiết bị, thậm chí gây nguy hiểm cho người sử dụng.
3. Cực kỳ cẩn thận khi vệ sinh ở cầu thang.
4. Hãy đảm bảo Công Tắc Nguồn ở đúng vị trí TẮT trước khi nhấc hoặc mang thiết bị. Không đặt thiết bị nằm ngang hoặc dựng nghiêng thiết bị để tránh nước bẩn xâm nhập vào động cơ.
5. Để tránh vô tình bị vấp, vui lòng cất thiết bị trên bề mặt phẳng.
6. Luôn luôn lắp đặt Bình Chứa Nước Bẩn và Bình Chứa Nước Sạch đúng cách trước khi sử dụng.
7. Không để thiết bị hoặc bộ sạc bị ướt để tránh nguy cơ hỏa hoạn hoặc thương tích do đoản mạch.

Tổng quan

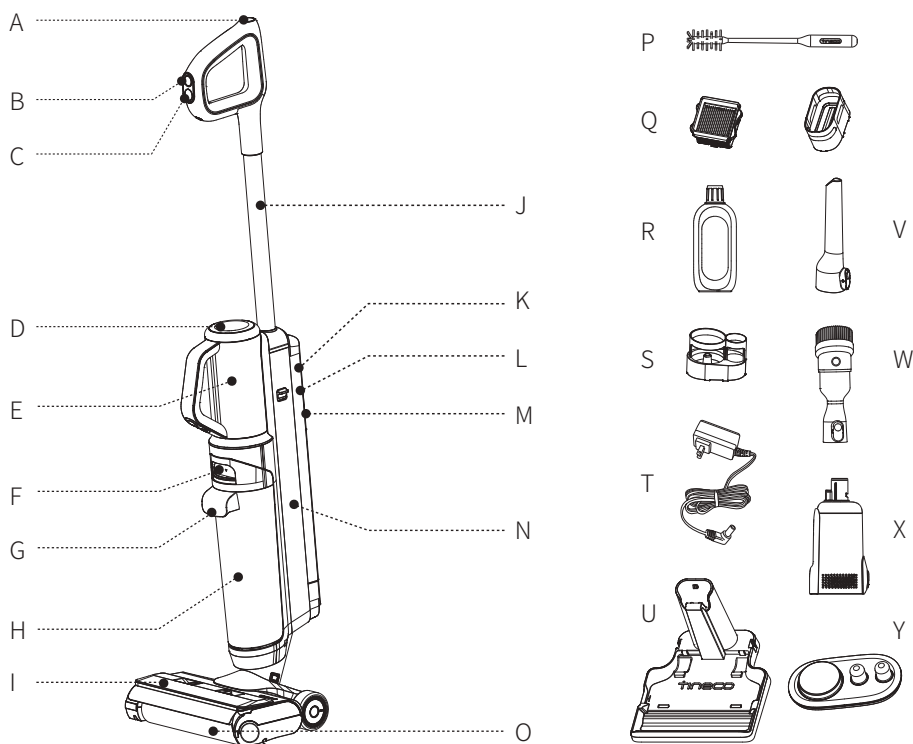

- A. Nút Tự Làm Sạch
- B. Chế độ AUTO/MAX
- C. Bật/Tắt Nguồn Điện
- D. Màn Hình Kỹ Thuật Số
- E. Thân Máy Chính
- F. Nhà Bình Chứa Nước Bẩn
- G. Tay Cầm Bình Chứa Nước Sạch
- H. Bình Chứa Nước Bẩn (DWT)
- I. Nắp Con Lăn Chổi
- J. Ống
- K. Nút WiFi/Tắt Tiếng
- L. Nhà Bình Chứa Nước Sạch
- M. Tay Cầm Bể Chứa Nước Sạch

- N. Bình Chứa Nước Sạch (CWT)
- O. Con Lăn Chổi
- P. Dụng Cụ Làm Sạch
- Q. Bộ Lọc Khô & Giá Đỡ
- R. Dung Dịch Tẩy Rửa & Khử Mùi
- S. Giá Đỡ Phụ Kiện
- T. Bộ Tiếp Hợp
- U. Đế Sạc
- V. Công Cụ Kê Hở
- W. Chổi Quét Bụi 2 Trong 1
- X. Thùng rác
- Y. Khay Chứa (cho Máy Hút Bụi Cầm Tay)

Màn Hình Kỹ Thuật Số



A. Vòng Theo Dõi Bụi Bản
(Chuyển từ màu xanh dương
sang đỏ theo lượng bụi bản)

B. Đèn Báo WiFi

C. Chế độ AUTO

D. Đèn Báo Đầy

E. Chế độ MAX

F. Máy Lau Sàn

G. Đèn Báo Trống

H. Con Lăn Chổi Bụi Quấn
Quanh

I. Máy Hút Bụi Cầm Tay

J. Chế Độ MAX của Máy Hút
Bụi Cầm Tay

K. Cảm Biến Bụi Bản Bị Lỗi

L. Chế Độ ECO của Máy Hút
Bụi Cầm Tay

M. Đèn Báo Pin

N. Biểu Tượng Tự Làm Sạch

Phụ kiện

Lưu ý:

Phụ kiện ở các thị trường có thể khác nhau. Nếu bạn cần thêm phụ kiện, vui lòng truy cập www.tineco.com hoặc store.tineco.com.

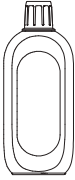

Dung Dịch Tẩy Rửa & Khử Mùi

Loại bỏ cấu bẩn, bụi bẩn, dầu mỡ và các vết bẩn khó lau chùi trên hầu hết các loại bề mặt cứng, như gạch, đá cẩm thạch, sàn gỗ cứng kín và hơn thế nữa.

Luôn sử dụng dung dịch Tineco trong thiết bị của bạn.

Thêm một nắp chai dung dịch vào mỗi thùng nước sạch đầy.

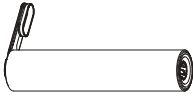

Con Lăn Chổi

Con lăn mềm với lông bàn chải có thể sử dụng để hút bụi và rửa trong cùng một lúc. Có thể được làm sạch dễ dàng với chức năng tự làm sạch.

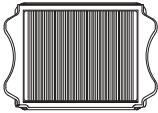

Bộ Lọc Khô

Bộ lọc khô và lưới lọc có thể chặn các hạt bụi lớn và mảnh vụn, đảm bảo độ bền của thiết bị.

* Vui lòng lắp bộ lọc khô trước khi sử dụng, nếu không có thể dẫn đến hiện tượng hút yếu.



Dụng Cụ Làm Sạch

Một chiếc chổi đầy đủ để làm sạch DWT, buồng chải và phần mở.

Thiết bị này cũng có một đầu có lông cứng để loại bỏ bùn đất bám trên con lăn và DWT.

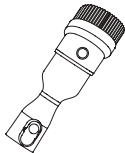

Chổi Quét Bụi 2 Trong 1

Chuyển đổi giữa bàn chải rộng và bàn chải mềm bằng cách nhấn nút nhỏ. Bàn chải mềm hiệu quả nhất trên đồ nội thất có bề mặt cứng trong khi bàn chải rộng có hiệu quả đối với đồ nội thất bọc, rèm cửa, v.v.

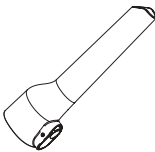

Công Cụ Kẽ Hở

Dành cho các góc, ngóc ngách và những nơi khó tiếp cận khác như xung quanh ghế ô tô, khung ảnh và tủ.

Lắp Đặt

Cách Lắp/Tháo

Lưu ý:

Về việc lắp bình chứa nước và chổi, vui lòng xem phần “Vận Hành” và “Bảo Dưỡng”.

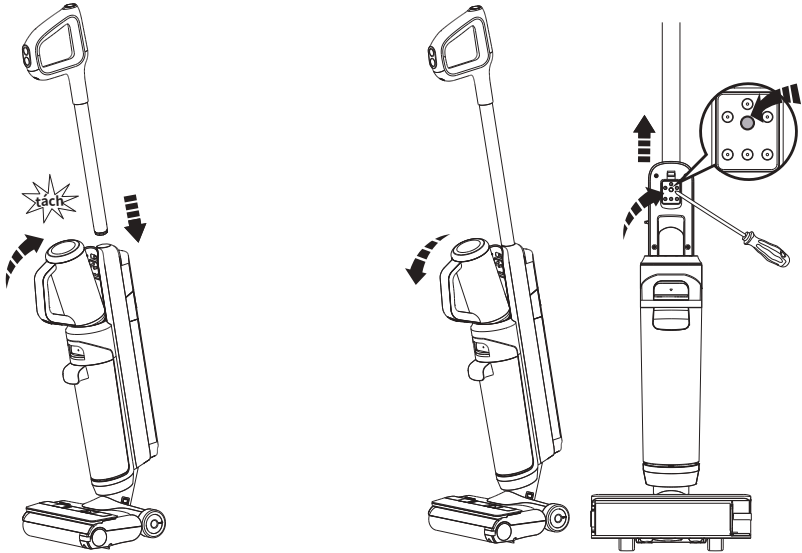

Để lắp đặt, hãy lắp thân máy chính và tay cầm vào thiết bị cho đến khi bạn nghe thấy tiếng tách.

Trong trường hợp cần tháo rời tay cầm, trước tiên hãy tháo thân máy chính. Dùng dụng cụ (như tô vít) ấn vào lò xo để nhả tay cầm rồi nhấc tay cầm đã nhả ra khỏi thiết bị.

Vận Hành

Chuẩn Bị Sử Dụng

Trước khi sử dụng lần đầu, vui lòng sạc thiết bị trong 3~4 giờ (xem phần “Hướng Dẫn Sạc” để biết thêm chi tiết).

* Dựa trên kết quả các thử nghiệm của phòng thí nghiệm Tineco. Nhiệt độ phòng thí nghiệm nằm trong khoảng 4°C ~ 40°C.

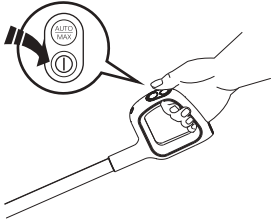

Nhấn nút ① và thiết bị sẽ khởi động ở chế độ AUTO theo mặc định. Nhấn lại lần nữa để tắt thiết bị. Chuyển giữa chế độ AUTO và MAX bằng cách nhấn nút (AUTO/MAX).

Lời khuyên:

- Chế độ Dung Dịch/Chế độ Chỉ Dừng Nước: Thiết bị khởi động với chế độ Dung Dịch theo mặc định. Bật nguồn trong khi thiết bị đang đứng thẳng, nhấn và giữ (AUTO/MAX) trong 3 giây để chuyển đổi giữa hai chế độ.
- Chuyển sang chế độ Chỉ Dừng Nước: Vòng LED: Đỏ → Xanh Dương (chỉ sử dụng nước)
- Chuyển sang chế độ Dung Dịch: Vòng LED: Xanh Dương → Đỏ (sử dụng dung dịch tẩy rửa)

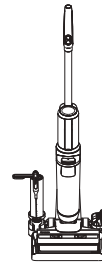
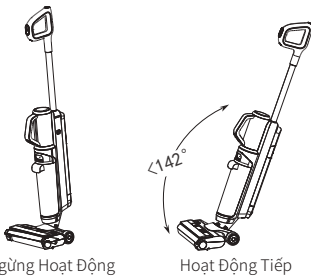

Thiết bị sẽ ngừng hoạt động khi được dựng thẳng đứng và sẽ bắt đầu chạy tiếp khi bạn ngả ra.

* Không được ngả ra quá 142° để chống rò rỉ nước.

Đặt thiết bị lên để sạc theo chiều thẳng đứng sau khi sử dụng để sạc lại và cất giữ.

Lưu ý:

- Lựa chọn chế độ thích hợp tùy thuộc vào kích thước CWT là rất quan trọng để đạt hiệu quả phát hiện bụi bẩn tối đa.
- Không hút chân không chất lỏng có bọt.
- Để hút nước còn sót lại trên bề mặt, thiết bị sẽ tắt sau 3 giây sau khi tắt nguồn.

Đổ Nước Vào Bình Chứa Nước Sạch

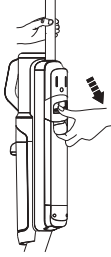

Nhấn nút nhà bình chứa nước sạch để tháo bình ra khỏi thiết bị.

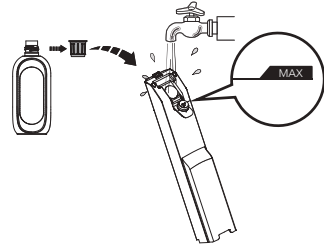

Mở nắp bình và đổ nước máy đến vạch Max. Khi cần làm sạch sâu, thêm một nắp chai dung dịch vào CWT và đóng chặt nắp.

VN

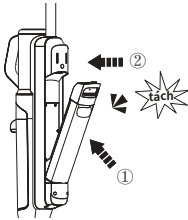

Đặt bình trở lại thiết bị. Bạn sẽ nghe thấy tiếng “Tách” nếu thực hiện đúng cách.

Lưu ý:
Chỉ sử dụng nước dưới 60°C.
KHÔNG SỬ DỤNG NƯỚC NÓNG.

Hướng dẫn sạc

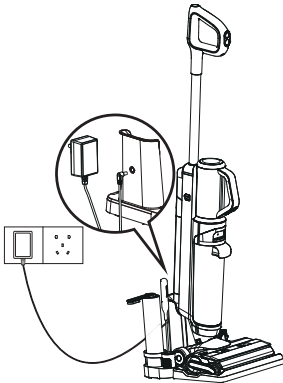

Để sạc thiết bị, hãy đặt thiết bị lên đế sạc và cắm bộ chuyển đổi vào ổ cắm điện.

1. Kết nối dây sạc bên ngoài với đế sạc và cắm vào ổ cắm trên tường.
2. Để tránh nguy cơ vấp ngã, vui lòng đặt thiết bị trên đế sạc gần tường trong khi sạc.

Cảnh báo:

- Chỉ sạc thiết bị bằng bộ chuyển đổi do Tineco cung cấp.
- Trong thời gian dài không được sử dụng, thiết bị phải được sạc 3 tháng một lần để đạt hiệu suất tối ưu.
- Bảo quản trong nhà, nơi khô ráo. Không để thiết bị tiếp xúc với ánh nắng mặt trời hoặc nhiệt độ đóng băng. Phạm vi nhiệt độ được khuyến cáo: 4°C ~ 40°C.

Lựa Chọn Chế Độ Làm Sạch

Chế độ AUTO



- Ở chế độ AUTO, cảm biến iLoop™ sẽ tự động phát hiện mức độ bẩn của sàn và áp dụng lượng chất tẩy rửa và lực hút thích hợp.
- Vòng theo dõi bụi bẩn màu đỏ cho biết lượng bụi bẩn được phát hiện nhiều hơn và vòng màu xanh dương cho biết lượng bụi bẩn được phát hiện hơn ít hơn. Chế độ này tự động cung cấp giải pháp làm sạch tối ưu.

Chế độ MAX



- Ở chế độ AUTO, nhấn nút  để bật chế độ MAX.
- Ở chế độ Max, thiết bị sẽ sử dụng công suất hút tối đa và sẽ phun nước/dung dịch để làm sạch sâu hơn.

Chế Độ ECO (Máy Hút Bụi Cầm Tay)



- Khi thân máy chính được dùng làm máy hút bụi cầm tay, thiết bị sẽ khởi động mặc định ở chế độ ECO.

Chế Độ MAX (Máy Hút Bụi Cầm Tay)



- Nhấn nút  để chuyển sang chế độ MAX khi sử dụng máy hút bụi cầm tay.

Lưu ý:

Để các vật sắc nhọn cách xa màn hình hiển thị kỹ thuật số để tránh trầy xước.

Cách sử dụng Máy Hút Bụi Cầm Tay

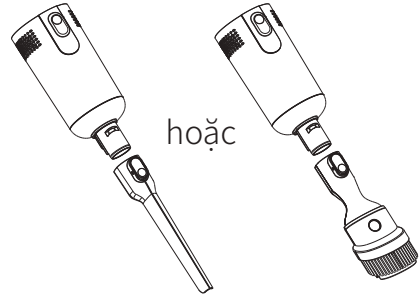
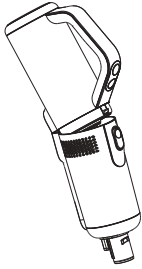

Lắp thùng rác vào thân máy chính đúng cách và sẽ có tiếng tách khí vào đúng vị trí.

Lắp công cụ phụ kiện vào thùng rác, sẽ có tiếng tách khí lắp vào đúng vị trí.

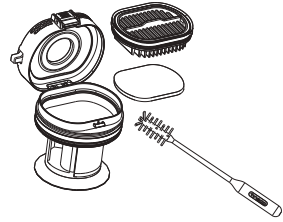
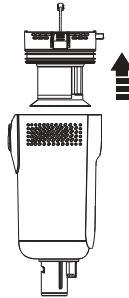
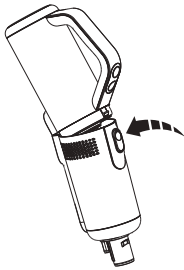

- Nhấn nút nhà để tháo thùng rác, kéo lưới lọc ra như trên và đổ rác đi.
- Nhấn nút khóa HEPA để lấy HEPA và lọc mút ra, làm sạch cả hai bộ phận bằng dụng cụ làm sạch.

Lưu ý:

- Vệ sinh thùng rác và bộ lọc sau mỗi lần sử dụng.
- Để duy trì hiệu suất cao, hãy rửa và làm khô lọc mút hàng tháng, thay thế sau mỗi 6 tháng. Rửa và làm khô bộ lọc HEPA sau mỗi 3 tháng, thay sau mỗi 12 tháng.
- Sấy khô hoàn toàn trước khi lắp lại.

Thời gian chạy

- Thời gian chạy của Máy Lau Sàn là khoảng 15~20 phút.
- Thời gian chạy của Máy Hút Bụi Cầm Tay là khoảng 25~50 phút.
- Dữ liệu thời gian chạy ước tính do Tineco Laboratory thu được.

Thời Gian Sạc

- Một lần sạc đầy mất khoảng 3~4 giờ.
- Dữ liệu ước tính do Phòng Thí Nghiệm Tineco thu được trong điều kiện nhiệt độ môi trường từ 4°C đến 40°C.

Đèn Chỉ Báo

Khi Sử Dụng



Mức pin > 10%: đèn báo pin sẽ sáng.



Mức pin \leq 10%: đèn báo pin sẽ nhấp nháy.



Tắt: không phát hiện thấy nguồn điện hoặc có thể có sự cố về pin.



Đèn báo nhấp nháy: cảm biến bụi bẩn bị trục trặc hoặc bị chặn.



Đèn báo nhấp nháy: CWT trống.



Đèn báo nhấp nháy: DWT đầy hoặc đường dẫn bị tắc nghẽn.



Đèn báo nhấp nháy: con lăn chổi không được lắp đặt hoặc bị chặn.



Sáng: WiFi đã kết nối thành công.



Nhấp Nhảy: WiFi đang kết nối.



Tắt: WiFi chưa được kết nối, vui lòng kết nối mạng.



Đèn báo nhấp nháy: thiết bị đang cần tự làm sạch.

Trong Khi Sạc



Đèn báo Tineco: xả khí.

Đã Sạc Đầy



Trong 5 phút: đèn báo Tineco đã sáng.
Sau 5 phút: tất cả các đèn báo tắt.

Ứng Dụng

Mọi chức năng đều có thể được thực hiện qua ứng dụng Tineco. Tải ứng dụng Tineco từ App Store, Google Play và Trang Web Chính Thức của Tineco.

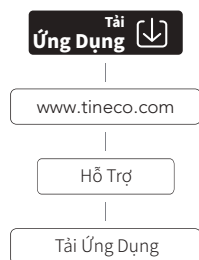

Lưu ý:

Cài đặt mặc định cho lời nhắc bằng giọng nói là tiếng Anh, bạn có thể đặt các ngôn ngữ khác thông qua Ứng Dụng.

Lời Nhắc Bằng Giọng Nói

(Nội dung có thể khác nhau, vui lòng ưu tiên hiện vật thực tế.)

Trạng Thái	Lời Nhắc
Đã bật lời nhắc bằng giọng nói	Đã bật lời nhắc bằng giọng nói
Đã tắt lời nhắc bằng giọng nói	Đã tắt lời nhắc bằng giọng nói
Chế độ tự động theo mặc định	Chế độ Auto
Chuyển sang chế độ Max	Chế độ Max
Chỉ làm sạch bằng nước	Chỉ làm sạch bằng nước
Làm sạch bằng dung dịch làm sạch theo mặc định	Làm sạch bằng dung dịch làm sạch
Mức pin: 10~20%	Pin yếu
Mức pin: 0~10%	Pin yếu, vui lòng sạc
Bể Chứa Nước Sạch đã cạn	Bể Chứa Nước Sạch đã cạn, vui lòng đổ nước và dung dịch làm sạch
Cần tự làm sạch	Vui lòng bắt đầu chu trình tự làm sạch
Thiết bị không có trên đế sạc	Vui lòng đặt thiết bị lên trên đế sạc
Bình Chứa Nước Bẩn đầy	Bể Chứa Nước Bẩn đang đầy, hãy đổ bớt
Bình Chứa Nước Bẩn chưa được lắp đặt	Vui lòng lắp đặt Bình Chứa Nước Bẩn
Con lăn chổi bị rời	Hãy làm sạch con lăn chổi.
Con lăn chổi chưa được lắp đặt	Vui lòng lắp đặt con lăn chổi một cách chính xác
Nguồn điện đang tắt	Tắt nguồn điện
Bắt đầu sạc	Đã bắt đầu sạc
Bắt đầu chu trình tự làm sạch	Tự động phát hiện xem có chạy chu trình tự làm sạch hay không, vui lòng bắt đầu chu trình tự làm sạch
Pin không đủ để tự làm sạch	Pin yếu, bắt đầu sạc
Đủ pin để bắt đầu tự làm sạch	Bắt đầu tự làm sạch
Làm sạch con lăn chổi	Làm sạch con lăn chổi
Làm sạch kênh dẫn mảnh vụn	Làm sạch kênh dẫn mảnh vụn
Tự động phát hiện	Tự động phát hiện
Làm sạch sâu	Làm sạch sâu
Quá trình tự làm sạch đã dừng	Chu trình tự làm sạch đã dừng, vui lòng làm sạch Bình Chứa Nước Bẩn
Quá trình tự làm sạch đã hoàn thành	Chu trình tự làm sạch hoàn tất, vui lòng làm sạch Bình Chứa Nước Bẩn
Thân máy chính bị tháo trong chu trình tự làm sạch	Vui lòng lắp thân máy chính

Bảo Dưỡng

Lưu ý:

- Để đạt hiệu quả tối ưu và ngăn ngừa mùi hôi, hãy luôn **làm sạch** và **để khô ráo hoàn toàn** DWT, bộ tạo bọt, bộ lọc, con lăn chổi, nắp con lăn chổi sau mỗi lần sử dụng.
- Hãy đảm bảo rằng tất cả các bộ phận được lắp đúng cách, nếu không thiết bị có thể không hoạt động bình thường.
- Sau khi bảo trì, hãy đặt thiết bị lên đế sạc theo chiều thẳng đứng. Không để thiết bị tiếp xúc trực tiếp với ánh nắng mặt trời và bảo quản thiết bị trong nhà ở nơi khô ráo.

Thân Máy Chính

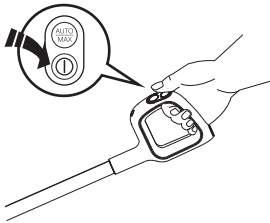

Để giảm nguy cơ chấn thương, hãy tắt nguồn trước khi tiến hành bảo trì.

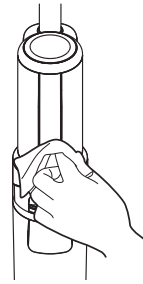

Dùng khăn lau sạch bề mặt bằng chất tẩy rửa trung tính. Vải lau phải khô để tránh nước vào thiết bị.

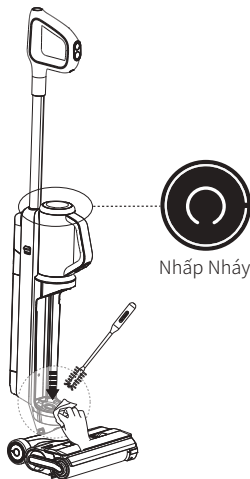

Khi đèn báo Lỗi Cảm Biến Bụi Bắn nhấp nháy, hãy tháo Bình Chứa Nước Bắn, làm sạch cảm biến bụi bắn bằng khăn ẩm hoặc dụng cụ làm sạch.

Bình Chứa Nước Bắn

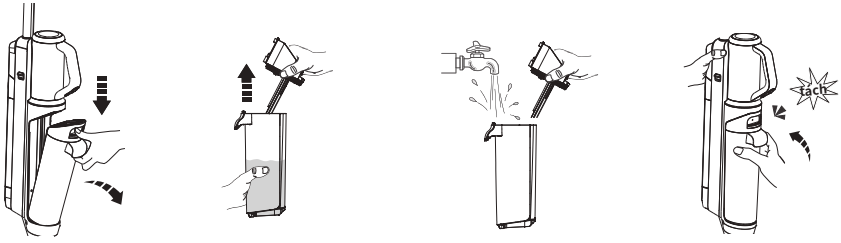

- Khi nước bắn đạt đến vạch Max, thiết bị sẽ ngừng hoạt động và hiển thị lời nhắc trên màn hình và phát lời nhắc bằng giọng nói.
- Kéo nắp bình chứa lên để đổ DWT. Sử dụng công cụ làm sạch để loại bỏ cặn còn lại. Rửa sạch bên trong DWT và lắp lại vào thiết bị.

Nắp Bình Chứa Nước Bắn

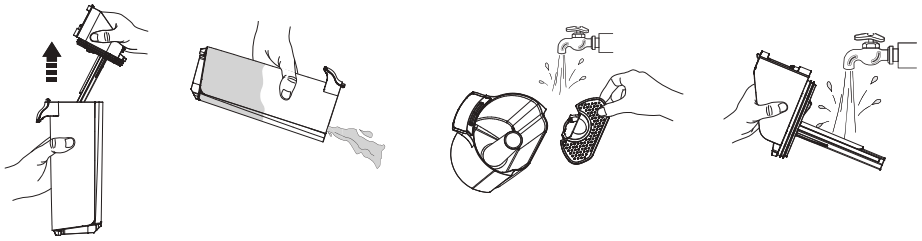

Nếu nắp Bình Chứa Nước Bắn và bộ lọc bên trong bị tắc, hãy tháo nắp bình và bộ lọc, rửa sạch cả hai bộ phận bằng nước.

Bộ Lọc Khô



Nắm chỗ lõm ở mỗi bên của bộ lọc khô và kéo lên trên. Rửa sạch dưới vòi nước chảy và phải để khô hoàn toàn trước khi lắp lại với nắp của DWT.

* Một bộ lọc khô dự phòng được cung cấp cùng với thiết bị của bạn để thuận tiện thay thế.

Tự Làm Sạch Chổi Lăn

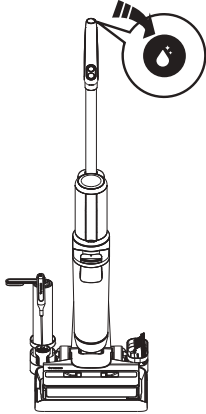

1. Đặt thiết bị lên để sạc sau khi sử dụng, cảm biến sẽ tự động phát hiện mức độ bẩn.
2. Khi bạn nghe thấy lời nhắc bằng giọng nói “vui lòng bắt đầu chu trình tự làm sạch”, hãy nhấn nút tự làm sạch và bắt đầu quá trình.
3. Sau khi hoàn tất, bạn sẽ nghe thấy lời nhắc bằng giọng nói “đã hoàn tất quá trình tự làm sạch, vui lòng làm sạch Bể Chứa Nước Bẩn.” Tại thời điểm này, thiết bị sẽ bắt đầu sạc.

Lưu ý:

- Đảm bảo bạn đã cắm để sạc và mức pin >10%.
- Trước khi bắt đầu chu kỳ tự làm sạch, vui lòng làm sạch DWT và đảm bảo mực nước trong CWT vượt quá 40%.

Nắp Con Lăn Chổi

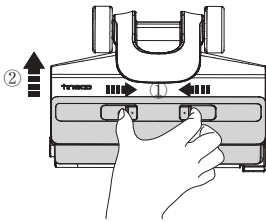

Siết chặt chốt trên nắp và kéo lên trên để tháo.

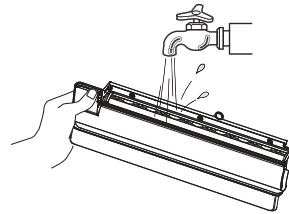

Rửa sạch bằng nước.

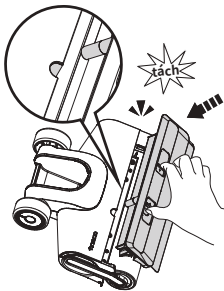

Khi thay thế, luôn chốt nắp bàn chải vào đúng vị trí để tránh rò rỉ.

Con Lăn Chổi

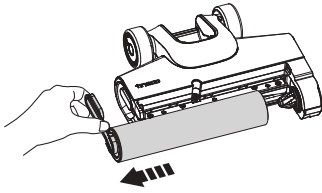

Tháo con lăn chổi bằng cách nắm lấy con lăn chổi và kéo ra.

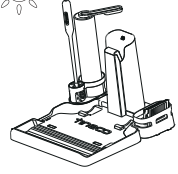
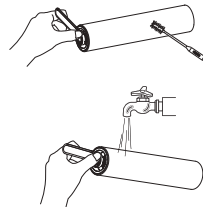

Sử dụng dụng cụ làm sạch, loại bỏ tóc và các mảnh vụn quấn quanh con lăn và rửa sạch bằng nước. Thay lại con lăn chổi vào giá đỡ phụ kiện và để khô hoàn toàn trước khi lắp lại.

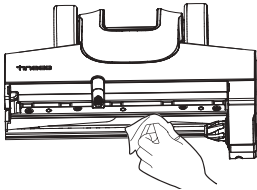

Loại bỏ tóc và các mảnh vụn khỏi khoang lăn bàn chải và khe hở bằng khăn giấy hoặc khăn ẩm.

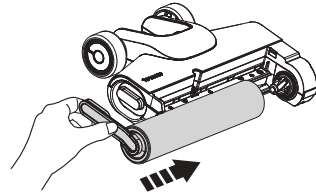

Thay thế con lăn chổi bằng cách lắp đầu con lăn chổi vào bên phải của giá đỡ, sau đó gắn chốt con lăn vào khóa từ bên trái để khóa vào vị trí.

Lưu ý:

Một con lăn chổi dự phòng được cung cấp cùng với thiết bị của bạn để thuận tiện thay thế.









Thông số kỹ thuật

Sản phẩm	DÒNG FLOOR ONE S5 COMBO
Điện Áp Đầu Vào AC	100~240V
Điện Áp	21,6V== 2500mAh Lion
Công Suất Định Mức	190W
Thời Gian Chạy	Máy Lau Sàn: 15~20 phút/ Máy Hút Bụi Cầm Tay: 25~50 phút
Thời Gian Sạc	3~4 giờ
Tốc Độ Lưu Lượng Nước	30~100ml/phút
Công suất CWT	~0,5L
Công suất DWT	~0,45L
Chống nước	IPX4

Thải bỏ

- Pin chứa các chất liệu có hại cho môi trường và phải được tháo ra khỏi thiết bị trước khi vứt bỏ.
- Khi tháo rời pin, phải tắt nguồn thiết bị.
- Pin, bộ sạc, phụ kiện và bao bì đóng gói phải được phân loại để tái chế thân thiện với môi trường. Không để pin, bộ sạc, phụ kiện và bao bì đóng gói vào lửa, nước hoặc đất. Không vứt bỏ pin và bộ sạc vào cùng với rác thải sinh hoạt! 
- Nếu pin rò rỉ tiếp xúc với da hoặc quần áo, hãy rửa ngay với nước để tránh bị kích ứng và tìm kiếm hỗ trợ y tế.

Xử lý sự cố

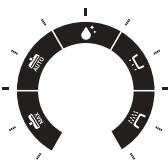
Vấn đề	Nguyên nhân có thể	Giải pháp
Thiết bị không bật	Tự động bảo vệ khi quá nhiệt	Khởi động lại sau khi hạ nhiệt
	Phần tiếp xúc trên thân máy chính bị bám bụi	Làm sạch phần tiếp xúc bằng khăn khô
Hút yếu	Bộ lọc khô chưa được lắp đặt hoặc bộ lọc khô bị bẩn	Lắp bộ lọc khô hoặc làm sạch và để khô hoàn toàn
Đèn báo con lăn chổi bị rời đang nhấp nháy  Lời nhắc bằng giọng nói: 1. Hãy làm sạch con lăn chổi 2. Vui lòng lắp đặt con lăn chổi một cách chính xác	1. Con lăn chổi bị chặn 2. Con lăn chổi không được lắp đặt	1. Loại bỏ nguyên nhân gây tắc 2. Lắp đặt con lăn chổi một cách chính xác
Đèn báo WiFi đang tắt 	WiFi không được kết nối	Làm theo hướng dẫn của thiết bị để kết nối với WiFi
Đèn báo CWT trống đang nhấp nháy  Lời nhắc bằng giọng nói: Bể Chứa Nước Sạch đã cạn, vui lòng đổ nước và dung dịch làm sạch	CWT trống	Đổ đầy CWT
Đèn báo DWT đầy đang nhấp nháy  Lời nhắc bằng giọng nói: Hãy làm sạch Bể Chứa Nước Bẩn	Nước bẩn ở DWT đã đến vạch MAX	Đổ sạch nước bẩn và sau đó lắp lại DWT
Tất cả các đèn đang tắt trong quá trình hoạt động 	Pin quá nóng hoặc gặp trục trặc	Làm mát thiết bị và khởi động lại
Đèn báo pin đang nhấp nháy  Lời nhắc bằng giọng nói: Pin yếu, vui lòng sạc	Pin yếu	Sạc thiết bị hoặc khởi động lại
Đèn báo lỗi cảm biến bụi bẩn nhấp nháy  Lời nhắc bằng giọng nói: Vui lòng bắt đầu chu trình tự làm sạch	Cảm biến bụi bẩn bị trục trặc hoặc bị tắc	Loại bỏ tắc nghẽn, làm sạch đường dẫn mảnh vỡ hoặc khởi động lại
Biểu tượng tự làm sạch nhấp nháy 	Con lăn chổi bị bẩn	Bắt đầu tự làm sạch
Tất cả các đèn báo nhấp nháy cùng lúc 	Động cơ bị trục trặc	Liên Hệ với Dịch Vụ Khách Hàng

Lưu ý:

Nếu hướng dẫn xử lý sự cố trên không cung cấp giải pháp, vui lòng truy cập trang web của chúng tôi www.tineco.com để được hỗ trợ thêm.

Bảo hành

BẢO HÀNH GIỚI HẠN 2 NĂM

- Chỉ áp dụng cho các giao dịch mua từ các nhà bán lẻ được ủy quyền của Tineco.
- Tùy thuộc vào việc tuân thủ các yêu cầu được nêu trong hướng dẫn sử dụng này và phải tuân theo các điều kiện khác được nêu dưới đây.
- Bảo hành này được điều chỉnh và hiểu theo luật của quốc gia nơi diễn ra giao dịch mua. Chúng tôi cung cấp bảo hành 2 năm hoặc thời gian bảo hành theo quy định của pháp luật địa phương hiện hành, tùy theo thời gian nào dài hơn.

BẢO HÀNH NHỮNG GÌ?

- Thiết bị Tineco của bạn được bảo hành 2 năm đối với các lỗi ban đầu về chất liệu và sản xuất, khi được sử dụng cho các mục đích gia đình riêng theo Hướng Dẫn Sử Dụng của Tineco. Các phụ kiện có động cơ và pin được mua riêng đi kèm được bảo hành 1 năm.
- Bảo hành này cung cấp miễn phí cho bạn tất cả bảo hành toàn bộ và bảo hành bộ phận cần thiết để đảm bảo thiết bị của bạn trong tình trạng hoạt động tốt trong thời gian bảo hành.
- Bảo hành này sẽ chỉ có hiệu lực nếu thiết bị được sử dụng tại quốc gia bán thiết bị.

KHÔNG BẢO HÀNH NHỮNG GÌ?

Tineco sẽ không chịu trách nhiệm về các chi phí, thiệt hại hoặc sửa chữa phát sinh do:

- Thiết bị được mua từ một đại lý không được ủy quyền.
- Vận hành hoặc xử lý bất cẩn, sử dụng sai cách, lạm dụng và/hoặc thiếu bảo trì hoặc sử dụng không tuân theo Hướng Dẫn Sử Dụng của Tineco.
- Sử dụng thiết bị khác với mục đích sinh hoạt thông thường, ví dụ: cho mục đích thương mại hoặc cho thuê thiết bị.
- Sử dụng các bộ phận không tuân theo Hướng Dẫn Sử Dụng của Tineco.
- Sử dụng các bộ phận và phụ kiện khác với những bộ phận và phụ kiện được Tineco sản xuất hoặc đề xuất.
- Các yếu tố tác động bên ngoài không liên quan đến chất lượng và sử dụng sản phẩm, chẳng hạn như thời tiết, những sửa đổi, sự cố, mất điện, quá công suất điện hoặc những hiểm họa tự nhiên.
- Việc sửa chữa hoặc thay thế được thực hiện bởi các bên hoặc đại lý không được ủy quyền.
- Không loại bỏ được nguyên nhân gây tắc và vật liệu nguy hiểm khác khỏi thiết bị.
- Sự hao mòn thông thường, bao gồm các bộ phận hao mòn thông thường, chẳng hạn như thùng rác, dây đai, bộ lọc, HEPA, thân chổi hút và dây nguồn (hoặc phát hiện hư hỏng hoặc lạm dụng từ bên ngoài), thảm hoặc sàn bị hư hỏng do sử dụng không đúng với hướng dẫn của nhà sản xuất hoặc không tắt trên thân chổi hút khi cần thiết.
- Giảm thời gian xả pin do tuổi thọ hoặc quá trình sử dụng pin.

GIỚI HẠN BẢO HÀNH

- Bất kỳ bảo hành được chỉ định nào liên quan đến thiết bị của bạn bao gồm nhưng không giới hạn ở bảo hành khả năng tiêu thụ hoặc bảo hành phù hợp cho một mục đích cụ thể, đều bị giới hạn trong thời hạn của bảo hành này.
- Phạm vi bảo hành chỉ áp dụng cho chủ sở hữu ban đầu và pin ban đầu và không thể chuyển nhượng.
- Bảo hành giới hạn này cung cấp cho bạn quyền pháp lý cụ thể. Bạn cũng có thể có các quyền khác tùy theo khu vực bán thiết bị.
- Bảo hành của nhà sản xuất có thể không áp dụng trong mọi trường hợp, tùy thuộc vào các yếu tố như việc sử dụng sản phẩm, bạn mua sản phẩm ở đâu và mua từ nhà bán nào.
Vui lòng xem xét kỹ chế độ bảo hành và liên hệ với nhà sản xuất nếu bạn có bất kỳ thắc mắc nào.

DỊCH VỤ BẢO HÀNH

Đăng ký: Chúng tôi khuyến nghị khi mua hàng, bạn nên đăng ký thiết bị của mình trên trang web chính thức của Tineco (www.tineco.com) và tận hưởng những quyền lợi độc quyền. Để đăng ký, vui lòng nhập 11 chữ số cuối cùng của số sê-ri (được tìm thấy ở mặt sau của thiết bị). Việc không đăng ký sản phẩm sẽ không làm giảm đi quyền bảo hành của bạn.

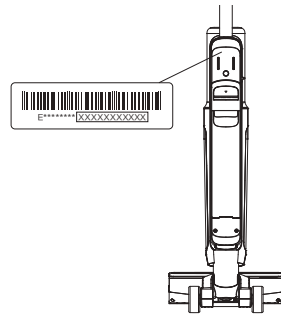

Cách Yêu Cầu Bồi Thường: Vui lòng giữ lại bằng chứng mua hàng của bạn. Để yêu cầu bồi thường theo Bảo Hành Giới Hạn của chúng tôi, bạn cần cung cấp số sê-ri và biên lai mua hàng ban đầu có ngày mua và số đơn đặt hàng trên đó.

Mọi công việc sẽ do Tineco hoặc cơ quan được ủy quyền của Tineco thực hiện.

Bất kỳ bộ phận bị lỗi được thay thế sẽ trở thành tài sản của Tineco.

Dịch vụ theo bảo hành này sẽ không kéo dài thời gian bảo hành này.

Liên hệ Đường Dây Nóng Dịch Vụ Khách Hàng của chúng tôi: 1800-088-811
hoặc Truy Cập trang web của Tineco **www.tineco.com** để nhận được dịch vụ khách hàng chuyên nghiệp.